京城日報
(年中無休刊)
THE KEIJO NIPPO　大正八年九月四日（木曜日）　第四千二百八十五號　（一）

總督訓示

九月三日夕刊（朝刊併せて八頁）

齋藤總督ハ三日初登廳ト同時ニ高等官一同ヲ總督府第二會議室ニ召集シ新施政方針ニ就キ左ノ如キ訓示ヲ與ヘタリ

國家重大ノ時局ニ際シ朝鮮總督ノ大命ヲ拜受シ恐懼措ク所ヲ知ラス、短才微力克ク此ノ大任ヲ完ウシ得ルヤ否ヤ夙夜心安キヲ得サルモノ多シト雖各位ノ協翼ニ依リ日夜精勵以テ大命ニ奉答セムコトヲ期ス、顧フニ朝鮮統治ノ大方針ハ明治四十三年日韓併合ノ際下シ賜ヘル明治天皇ノ詔書ニ昭ニシテ從來ノ總督府官制並其ノ下ニ行ハレタル各般ノ行政施設ハ皆此ノ聖旨ノ實現ヲ企圖シタルモノニ外ナラス、而シテ各先任者ノ努力ト國民ノ奮勵トニ依リ克ク和平ヲ維持シ民衆ノ福利ヲ增進シ教育、産業、交通、衛生、社會救濟其ノ他各方面ニ亘リ頗ル其ノ面目ヲ一新シタルモノアルハ中外ノ均シク認ムル所ナリ然リト雖今ヤ併合行ハレテヨリ既ニ約十星霜ヲ經過シ其ノ當時ニ於テ適切有効ナリセシ制度並施設ニシテ往々時勢ノ進運ト朝鮮ノ實情トニ適合セサルモノナキニ非ス於是乎政府ハ今回新ニ官制ヲ改正シ客月二十日其ノ公布ヲ見ルニ到リタリ官制改正ノ趣旨ハ

今上陛下ノ優詔ニ示ス如ク日韓併合ノ本旨ニ基キ一視同仁各其ノ所ヲ得其ノ生ニ聊シ休明ノ澤ヲ享ケシメンカ爲時ニ應シ宜ヲ制シ施政ノ便ニ資セシメラル、ニ在リ即チ總督ハ文武官ノ何レヨリモ任用シ得ルノ途ヲ啓キ更ニ憲兵ニ依ル警察制度ニ代フルニ普通警察官ニ依ル警察制度ヲ以テシ尚服制ヲ改正シ一般官吏教員等ノ制服帶劍ヲ廢止シ朝鮮人ノ任用待遇等ニ考慮ヲ加ヘントス、要ハ文化的ノ革新ニ依リ朝鮮人ヲ誘導提撕シ以テ其ノ幸福利益ノ增進ヲ計リ將來文化ノ發達ト民力ノ充實トニ應シ政治上社會上ノ待遇ニ於テモ内地人ト同一ノ取扱ヲ爲スヘキ究極ノ目的ヲ達セムコトヲ庶幾スルモノニ外ナラス　聖恩宏大誰カ感孚セサランヤ

不肖官制改正ト相前後シテ新ニ大命ヲ拜ス、只如上ノ大詔ヲ奉戴シ制度改正ノ趣旨ニ則リ誠心誠意獻身的努力ヲ爲シ聖旨ノ普及ヲ計ランコトヲ期ス、施政ノ具體的方針ニ至リテハ更ニ查覈ヲ加ヘ各位ノ啓沃ニ待チテ徐ニ決定スル所アルヘシト雖茲ニ二三ノ根本方針ニ就キ留意ヲ乞フ所アラントス

官吏ハ一心同體ヲ旨トシ上下四方協同戮力シ公明正大ナル政治ヲ爲スヘシ總督府内ノ各局課及總督府ト地方廳トノ間ニ於テ努メテ意思ノ疏通ヲ圖リ各一貫シタル意氣ヲ以テ互ニ連絡ヲ取リ殊ニ努力ヲ爲スヘキハ勿論身ヲ持スル謹嚴正直、不黨不偏、各種ノ情弊ヲ芟除シ專ラ正理公道ニ就キ民衆ヲシテ施政ニ信頼セシメンコトヲ期スヘシ

時代ノ進運ト民心ノ歸嚮トニ鑑ミ行政司法事務ノ各般ニ亘リ改善ヲ加ヘンコトヲ期ス

一、形式的政治ノ弊ヲ打破シ法令ハ成ルヘク簡約ニ從ヒ誠意國民ヲ誘掖シテ其ノ精神ノ徹底ヲ圖リ行政處分ハ事態民情ニ顧ミテ適切ナル措置ヲ執リ努メテ被處分者ノ諒解ヲ得セシムヘシ

一、事務ノ整理簡捷ニ努メ民衆ノ便益ヲ計リ官廳ノ威信ヲ保持スヘシ

一、言論、集會、出版等ニ對シテハ秩序及公安ノ維持ニ妨ケナキ限リ相當考慮ヲ加ヘ民意暢達ヲ計ルヘシ

一、教育、産業、交通、警察、衛生、社會救濟其ノ他各般ノ行政ニ刷新ヲ加ヘ國民生活ノ安定ヲ圖リ一般ノ福利ヲ增進スルニ於テ新ニ一生面ヲ開カンコトヲ期ス殊ニ地方ニ於ケル民風ノ涵養並民力ノ作興ハ地方團體ノ力ニ俟ツコト大ナルヘキカ故ニ將來時機ヲ見地方自治制度ヲ施行スルノ目的ヲ以テ速ニ之カ調查研究ニ着手セントス

如上ノ改善刷新ハ只徒ニ新奇ヲ衒ヒ時流ヲ追ハントスルモノニ非ス成ルヘク朝鮮ノ文化ト舊慣トヲ尊重シテ其ノ善ヲ長シ其ノ弊ヲ除キ以テ時勢ノ進運ニ順應センコトヲ期スルニ在リ換言スレハ民生民風ヲ啓發シ以テ文明的政治ノ基礎ヲ確立セントスルノ趣旨ニ外ナラス

制度改正ト共ニ人心ノ一新ヲ要スルハ固ヨリ言ヲ俟タサル所ナリ各位ハ須ラク　聖旨ヲ奉シテ率先躬行其ノ範ヲ示サンコトヲ期スヘシ内鮮人ヲシテ洽ク一家ノ親同胞ノ愛ヲ以テ相接シ共同輯睦ノ實ヲ擧ケシムヘク朝鮮人ヲシテハ自發自省心身ヲ研磨シ其ノ文化ト民力トヲ向上シテ克ク聖代ノ德澤ニ浴セシメンコトヲ期セラルヘシ各位希クハ此機會ニ於テ協力一致益々朝鮮統治ノ刷新ヲ圖リ　聖明ノ宏謨ニ副ヒ奉ランコトヲ

匈牙利内閣顛覆

匈牙利内閣成立の報あるが其の顛覆は首相フリードリッヒ、外相クザキ伯、藏相ヨハンダルーエン、陸相シュネッエヨ將軍等なり（巴里電報）

米人對支政策攻擊

近來東洋方面より歸來する米國人の殆んど總ては何れも日本の對支政策及び對鮮政策を攻擊するを常とし米國人一般の日本に對する惡感は益々增長する一方なり桑港在住の邦人は何故日本政府が其公明なる態度を宣明せざるかを怪しみつゝあり（桑港電報）

[illegible]リ革命惹起

ブカ[illegible]に新たなる革命起れり（倫敦電報）

聯盟參加と支那

聯國拒絶形勢リ支那の抗議

外交部は此の程特使陸徵祥氏より左の電報に接したり

米國大統領提企の國際聯盟會は近く開催せらるべきが支那は未だ對獨條約に調印せざるの故に依り列國は支那代表の會議參加を拒絕せんとする形勢あり

茲に於て支那政府は愈々自國の立場の不利に趨りつゝあるに狼狽し取敢ず外交部より協約各國に向け其意向を質し且支那は對獨條約に調印せずと雖も既に調印の權を有せざるに非ず況んや對墺條約は既に調印せり既に調印の權を有する支那代表が聯盟會議列席を拒絕せらるゝの理由なしとの意味の抗議的聲明を爲したり（北京電報）

支那側の提案

對墺條約修正項目に關し

北京政府は對墺條約修正に對し嚴重なる抗議を提出したると共に修正項目に對し支那側の再修正案として左記の提案を爲したり（北京電報）

一、庚子賠款に對しては墺太利新共和國は何等保留する所なし

一、天津墺租界は全部無條件にて支那に交附す官有公有財産は總て其内に包含す

一、新條約締結迄は墺國人民に對しては無條約國人民の待遇を爲す

一、支那對墺匈國一切の條約は開戰に依りて倶に無效に歸し將來何等の効力を生ぜず

一、墺匈國人民の逆遇及其の財産の處分は戰時處分に關し墺太利新共和國は此の件に關し現在及將來に論無く抗議を提出するを得ず

安福派の決議

國會閉會式後安福派議員は太平湖本部に集合し協議會開會左の三件の申合せ決議を爲したり

一、各議員は已むを得ざる事故の爲の外は須らく在京すべし

一、臨時會は豫算案のみを附議し其他の議案は總て提出せざること

一、若し外交及内閣に關する重大問題發生せる時は政府の許可を得或は三分一以上の議員の提議を以て特に其の問題を附議することを得

張督軍巡視說

張督軍は本月中旬を期し吉奉省の主要地を巡視すべしとの說あり（奉天特電）

黑瀨中將薨去

從三位勳一等功四級男爵後備陸軍中將黑瀨義門氏は二日薨去せり（東京特電）

森村男重態

森村市左衛門男は衰弱愈々加はり容態頗る險惡なり（東京特電）

不破下關市長

不破下關市長は豫て病氣の處二日午前七時逝去せり（下關電報）

奉天水道計畫

奉天省城内に上水道敷設の件省廳に申請せられたるやに聞けるが果して實現さるゝものとせば五百萬圓以上の資金を要すべく許否不明なり（奉天特電）

侏儒の戰

英國陸相の所論

英國陸軍大臣兼航空大臣ウインストン・チャーチルが最近一英紙上に論述してゐる英國戰後の外交方針は最も注目すべき文字である。曰く、歐洲大戰と共に巨人の戰ひは終つて侏儒戰の大危機が育まれ來つた而して此間に處すべき英國の外交政策として彼が指摘せる所は第一に拜米主義、第二に佛國の庇護、第三獨逸この協調、第四露國過激政府の擊破である。英國が拜米主義を以て其外交政策の基調こなさんとするは悲慘にも甚しき悲慘乍らも現實の嚴烈なる命令であれば已むを得ぬ次第であらう。チ氏は『吾等は北米合衆國との親交を維持し、如何なることありても戰時中に勃興して來たる彼れが如き友情こ、同族再合同の意識を喪失せぬやうにせねばならぬ。此の如きは實に第一次の必要事なるのみならず又總てに超越せる喫緊の一事だ』と言つたのは正直無邪氣なるジョン・ブルの本音さして聽き逃すべきではないか。米國と提携して佛國を援け、敗戰の狀明かなるに及んで獨逸この親交を復し彼に露國内の機會を均霑せしめたる後エヴィキ政府を逆殺せしめよさ云ふのがチ氏の所謂三國の外交策の要領だ。

過去四十餘年に亘つて巴爾幹半島は歐洲の禍源をなし[illegible]に在る我々の判斷この緊密なる接觸が世界大亂の導火線となつたが、戰後に於ける形勢は果して如何！戰後の形勢は戰前に比し却つて幾十倍せる程の險惡さである。今や中歐全部が巴爾幹化せるのみならず、巴爾幹化せる危險の長帶はバルチック海を貫いて北海に迄も及んでる。彼等が其貧弱なる國内の狀態を以て其熾烈なる對外的熱望を行らんとするこころ、彼等の妬心こ、彼等の貧乏こ、而して彼等の民族的紛亂こは長く世界の禍ひたるを得ない。チ氏は言ふ——今や巨人の戰ひは終つて、侏儒の戰ひが始まつた、こ。

陸相チャーチルの獨逸觀も亦甚だ面白い。彼等今日の窮狀は決して長きに及ぶべきでない獨逸も近き將來に於て再び國勢を回復し列強の班に伍するであらうこ言ふのがチ氏の意見である假令英國は獨逸の復興を阻止せんとするもそれは到底行はれ難いことであるこチャーチルは云つた。茲に於て乎英國外交の危險は復興せる獨露兩國が前述の巴爾幹化せる危險地帶の小弱國を率ゐて西歐諸國に對抗せしめ、千九百十四年八月四日の危機を再現せしめ來ることに在る。然らば英國は如何にして此危險を避くるか？曰く、國際聯盟である、但し此の最後の斷案がチ氏の夢でなくして、其先見を立證する材料こなつたならば、それは單に英國の幸のみではあるまい。

施政方針訓示と答辭

齋藤總督は三日午前十時總督府並に所屬官署高等官一同を總督府第二會議室に召集し別項の如き訓示を與へ新施政方針を宣明し次で水野政務總監は總督の訓示を敷衍して一場の演說を試み渡邊高等法院長一同を代表し答辭を述べ同三十分式を終りたり

國勢調査講習會終了式

二日を以て講習を終了したる國勢調查講習會は三日午前八時より實務に關する打合せを爲し同十一時より終了式を擧行し別項の如く水野政務總監の訓示あり

大正九年十月一日國勢調査を實施せらるゝを以て本府は茲に國勢調查講習會を開き朝鮮に於て地方實査に從事する多數職員の指導者となるべき者を養成するが爲本日まで講習を受けしめたり此の間諸子は熱心に聽講せられて國勢調査の講習を修了し本官の滿足する所なり

惟ふに本事業たる我邦に於て未だ經驗を有せざる所にして特に朝鮮の如き地一齊に之を遂行せんとするは固より容易に非ず若し準備未だ整はざるに漫然手を下さば爲に調査の執行を阻害するが如きことあらむか後日挽回すべからざるの結果に陷らんことを恐る諸子は須らく本事業の重大なるを自覺し今日準備の時期に於て各種の計畫を樹て又其の實員の人選を慎重にし其の訓練に努め又人民に對しては克く本調査施行の趣旨を徹底せしめ苟も之に對して疑惑誤解の生ずることなからしめ以て本事業の遂行に遺憾なきを期すべし

歐洲物價騰貴の一因

大阪支局　護山生

◎歐洲に於る物價騰貴の素晴らしきは英國の石炭生産減に基因せることが少からず英國の石炭生産減は延いて佛、伊兩國の燃料問題に密接の關係あるのみならずカーヂフ炭の歐洲市場に於ける勢力は偉大なるものにして若し該炭の供給杜絕せんか歐洲に於ける諸工業の衰頽船舶の燃料供給に重大なる支障を惹起するは勿論なり

◎英國は嚮にヨークシャー炭礦勞働者が作業時間短縮に伴なふ收得減少に備ふるため賃金引上を主張して罷業せるを動機とし他の地方炭礦に蔓延し貯藏炭缺乏の折柄各種工業界は甚大なる影響を受け英國首相が礦主と坑夫間の協調を計るに至れるは外電の報ぜし所なり

◎英國の生産炭額は一箇年約二億三千七百萬噸なるも實際市場に提供し得るものは約一億六千萬噸に過ぎず之を需要に對比すれば結局四千萬噸以上の供給不足となるべく石炭の輸出並に船舶燃料炭限定年額三千四百萬噸を二千三百萬噸に制限せんとするの方針なりき

◎更に三千四百萬噸の國外供給が如何に分配せられ居るやは明瞭ならざるも佛、伊兩國が其主要量を消費するは勿論にて一千百萬噸の國外供給制限に伴なふ影響を受くるは佛伊兩國なりと云ふべく佛國は講和によりザール流域の炭礦割讓を受けたるを以て之が採掘狀態に復せば年額四五百萬噸の産出を見るの豫想なりと云へば輸入炭減少を多少緩和せられ得べく期待されつゝあり

◎伊國に至りては全然石炭補充の途なく勢ひ米國炭の供給を仰ぐより外途なく既に巴里に於ける聯合國最高經濟委員會に於ても歐洲の石炭産額減少に伴ふ補給に就き米國委員が歐洲に對する石炭の輸入を米國に期待するは所詮不可能なりとの言明に佛伊白の三國委員は大ひに失望し結局佛白獨の各炭礦にチェック人並に波蘭人等勞働者を使役して石炭産出增加に努め或る程迄の緩和を計るより他に方法なしといふに徵しても如何に石炭の缺乏甚大なるやを知るに足るべし

◎歐洲の石炭缺乏は諸工業の衰頽を來し諸商品の生産減は需給の平衡を失して物價騰貴を促進せるに止らず船舶鐵道の燃料不足は運賃率の昂騰と共に益々物價の昂騰を呈現せるは燃料問題が世界の重大問題として論究せらるゝは當然の事と云ふべし

金融緊縮如何

貸出警戒理由

去月中旬以來緊縮の傾向を示せる金融界は昨今に至るも更に緩和の氣分を示眼せざるが固々一般の緊縮は一般思惑熱の昂騰に際し警戒の意味にて銀行業者に於て取引商人中三粱の窓破振の思惑に過ぎ堅實味の認め難きものありしに因り貸出に手加減を加へたるにあれば一般銀行業者の手許は他動的に緊縮を餘儀なくせられたるに非ら乎自發的に相當貸出餘力を存し居り而も之が貸出を警戒する理由は思惑熱の防止は其の主因ならんも現今貸出が緊縮せざるに於ては來らるべき冬期の金融繁忙期に際しさらでだに貸出資金の膨脹せん[illegible]

朝日釀造有望

資本金百五十萬圓を以て京仁有力者に依つて企畫出願中なりし酒類及び燒酎釀造販賣を目的とする朝日釀造株式會社は去月二十五日附許可の指令ありたるを以て發起人等に於ては直ちに創立總會を開く可き運びとなり居れり該事業は最も時好に應じたる企てなるのみならず當初の調査及び事業計畫頗る周到を極め釀造擔當者たる仁川酒造業者金富三郎氏の如き過去十六年間一回こして失敗の歷史を有せず更に事業着手迄に時日を要せず既に本冬より仕込みを爲し得べき等甚だ有望視せられ株式の如き發起人に於て一萬七千五百株を引受けたる外今日迄賛成人の分を合し三萬五千株に達し之を數を越過し來る八日の申込み締切り迄には四萬株に達すべき見込みなり斯くの如き狀況なるを以て一般公募は之を爲さざる事に決定せる由尚ほ製造は仁川酒造場を有利に買收して清酒釀造場に當て同所山宅合名會社の土地建物を買收し燒酎釀造を行ふ豫定にて仕込石數千五百石内外なりと

金谷少將通過期

支那駐屯軍司令官より參謀本部附に轉任せる金谷少將は天津に於て南少將に事務の引繼を爲し三日同地出發五日夜七時通過東上すべしと

内地兩驛と貨物

九州桐野線磯光驛及び幸袋驛二瀨間に朝鮮線各驛所よりの一般旅客及び手荷物及び附隨小荷物の取扱を開始したるが釜山よりの乘車賃金各等左の如し

	一等	二等	三等
磯光	[illegible]	[illegible]	[illegible]
幸袋	[illegible]	[illegible]	[illegible]
二瀨	[illegible]	[illegible]	[illegible]

品評會汽車賃割引

來る十月一日より東京府下瀧野川町[illegible]

（一）出品人例引區間　馬山[illegible]

品人例引區間の外朝鮮各線（六）割引運賃規定の二割引但鐵道院線内急行便及航路運賃は割引せず發著手數料に低減なし（七）割引期間自九月二十一日至十月九日

二百十日氣象

平穩に經過

平田觀測所長談

二日朝本州以北の電報未着なるを以て二百十日の氣象は不明なるも朝鮮にては頗る平穩二日朝より其他は一般に發天南鮮方面に些少の風ありたれど概して穩かなり溫度は例年より高く南鮮には一日處々に降雨あり其最大邱の九十耗を算し其他は二十耗内外を示せりされど二日は寥れ模樣にして概して發天なり内地方面にありては一日臺灣南方に現はれし輕微の低氣壓漸次北進し琉球沖繩附近に至り爲めに同地並に九州南部に影響を見風强きが如し本州は一日の夜陰に依れば處々降雨ありし如くなるも風なく頗る平穩に經過せりと見るべし臺灣方面に現はれたる低氣壓は尙ほ北進し朝鮮海峽を通過するの傾向を示せるを以て三日頃には朝鮮南部及び九州北端に多少の雨を見るべく該低氣壓は北進と共に漸次稀薄となり差したる影響を見る事無かるべし要するに二百十日は一般を通じて頗る平穩に經過せりと云ふべし

因に二日午前に於ける鮮内各地の溫度並に天候左の如し

釜山	晴天	二四度九分
木浦	曇り	二四度四
大邱	曇り	二三度九
全州	曇り	二三度〇
仁川	曇り	二〇度九
京城	曇り	二一度八
洪陵	降雨	二〇度八
元山	降雨	二〇度八
平壤	曇り	二〇度二
龍岩浦	曇り	一九度八
雄基	曇り	一九度七
下關	晴天	二五度〇

人事消息

▲林專一郎中佐（東京兵器支廠長）三日朝釜山上陸十時急行にて北行（釜山特電）

▲矢橋雄治氏（鎭海要港部參謀海軍大尉）九月二十五日釜山入港を最初に十月初旬鮮内各港灣を巡航し一般の觀覽に供すべき獨船航空來航に關し講演其の他要務の爲め四日來城總督府を始め各民間有力者新聞社等に打合を爲すべし

▲小原新三氏（前農商工部長官）三日午前十一時總督府に水野政務總監を訪問し挨拶を爲せり

▲久水三郎氏（前總督府外事課長）三日午前十時十分南大門驛發退城釜山東萊に向ひたるが當日驛頭には關李王職長官外國領事團官民多數の見送りありたり

其の日その日

◇官制新に成り、齋藤總督入城の劈頭に於て、彼の不祥事の勃發せしは、朝鮮の爲に悲しむこ共に、洵に遺憾に堪へざる也。吾人は一日も早く、兇漢の捕縛を祈り、彼等一派が總督の德化に浴し、新なる統治の下に、内鮮同化の有終の美を濟さん事を切望して止まざる也。之れ内鮮の最大幸福にして、併合の眞意亦茲に存すれば也。

◇吾人は常に内地人が、朝鮮の事情を詳にせざるを嘆ずるもの也。其詳にせざるが故に、諸種の矛盾や、撞着や、誤信を來し、治鮮統治上に於ても、思はざる誤謬を犯す事、其實例の尠からず。指導の位置に立つべき東京の堂々たる某新聞紙が、米問題の際、朝鮮米の炊き方なる記事を長々こ揭げて吾人を笑はせたる事あり。又或新聞は最近の朝鮮暴動を報じて、朝鮮南海道云ふに至つては、事小なりこ雖も、此の例を以て押すも、洵に噴飯を禁ずるに足るべし、洵に噴飯に堪へざる也。吾人は切に、内地人に朝鮮熟知を强んこするものあり。朝鮮こても同じく、大日本帝國の領土たるに非ずや。

◇憲兵制度廢せられ、警察制度に復せる、其の出發點に於て、南大門驛頭の椿事突發す、何だか鼎の輕重を問はれたるの感なくんば非ず、洵に心外千萬也。

◇本年度の海軍少尉候補生練習艦隊は、遠洋航海を中止し、佛國を訪問すべしこ傳へらる、洵に要領を得たるものこ云ふべし。曩に佛艦は特に敬意こ謝意を表する爲來航せり、我の之に答ふるは國交上當然事たるこ同時に、彼我訪問交換が、冥々裡に醸す、民族相互の好感に思ひ到らば、何人か反對を揭る者あらんや『更に伊國訪問等も、機宜を得たるもの也、其寄航は國民の欲する處なるべし。

東亞木材興業株式會社株式募集

創立の趣旨

木材の需要は益々多く愈々急にして將來の燃料界に於ける需要の旺盛は殆ご底止する所を知らず倶に之れが供給の途は世界的大問題たらんとす然るに我滿洲は鴨綠江及松花江流域に於ける大森林は其面積五百萬町歩を超へ其材積貳拾億萬尺締を算し其他にも三百餘萬尺の未だ斧鉞を入れざる無盡藏の大倉庫を有し近時世界的大戰の影響を受け年々益々增加の傾向にして斯界に於ける事業の發達は益々旺盛を來し各地共家屋建築界の需要に應じ[illegible]吾人は茲に鑑みる所あり本會社を設立し叙上原産地より適宜に且つ有利なる事業に依り大需要に應ずるの施設を爲すは機宜に適し斯界に貢獻する處あらんこす

本會社の特色

本會社は第一明事業こして安東縣に於ける東亞木材會社工場並に奉天に於ける株式會社奉天製材工場を買收し尚此二會社の營業權を無償にて繼承するの豫約あるが故に本會社は開業當日より豫定の成績を上げ得るは勿論なり且つ東亞木材株式會社工場は安東縣鴨綠江岸に於ける唯一の便利なる場所にして又奉天製材會社工場は奉天唯一の製材工場にして兩社共常に注文殺到し目下晝夜兼行にて作業しつゝあるも尚及ばざるの現狀なれば之れに豫定し多數の擴張を要せざる可らず本會社は他の同業者に比し優越せる地位を占むるは本會社の株主は前述の如く前記二會社の株主となるものなるが故に前記の如く有利なる株主全部新會社の役員全部を發起人となり[illegible]會社に增資さ何等異なる所なし

株主配當豫想

本會社は既に確乎たる基礎を有する割奉天製材は五割の配當を爲し今期に於て二社共五割以上の配當を爲さんこす前記二會社の權利一切無償にて繼承し之れを擴張を計るものなれば創立當初より少くとも二割以上の利益配當は保證し得る所なり

株式公募の理由

本會社の株式四萬株は前記二會社株主其他縁故者を以て既に滿株以上の申込超過なるも本事業の性質こして廣く一般に求むるは益々基礎の堅實こ一層の發展を圖り相互共助の利益を增進する趣旨に適ひ今回發起人賛成人の申込株を按配調節し特に參千株を割讓して廣く同好の士に頒たんこす

東亞木材興業株式會社

創立委員長　庵谷忱

募集要項

一資本金總額　金貳百萬圓
一壹株の金額　金五拾圓
一募集株數　參千株（總株數四萬株の内三萬七千株は發起人賛成人にて引受濟）
一申込價格　額面以上
一申込株數單位　拾株
一申込期限　大正八年九月二日より四日まで
一申込證據金　壹株に付貳圓五拾錢
一第一回拂込金　壹株に付金拾貳圓五拾錢（證據金共）
一募入決定方法　應募株數超過の場合は申込價格の高きものより順次募入し同一價格のものは創立委員長に於て適宜決定す

定款目論見書株式申込證印鑑用紙等は左記申込取扱所又は創立事務所へ御申越次第送呈す

發起人及賛成人（○印は發起人）

[illegible]

株式申込取扱拂込銀行

△大連　正隆銀行、大連銀行、龍口銀行、遼東銀行、大連商業銀行、滿洲商業銀行、△長春　正隆銀行支店、長春銀行、△奉天　正隆銀行支店、奉天銀行、△本溪湖　正隆銀行支店、△安東　正隆銀行支店、安東銀行支店、△撫順　正隆銀行支店、△京城　朝鮮殖産銀行、△平壤　朝鮮殖産銀行支店

安東縣江岸通　電話五〇番

東亞木材興業株式會社創立事務所

五道沿岸汽船行脚

黄海の海賊(續き)

船長は更に語る、グッスリ寝込んだ間に、島影に居た船が大洋上を漂流、怪しい小舟の行方、錨は影も形もない、偖ては海賊、根據地は全南の法聖浦

船長は話を續ける「或る時私が南方の小島に碇泊して、其處で一夜を明かした事があつた、當時は私がまだ汽船に乘らぬ時だつたから小舟である、其の附近に一隻の小舟が、之れも同じく碇泊して居た、何氣なしに私は安心して眠つて仕舞つた、フト目が覺めて見ると、島影に居る可き筈の舟が、漫々たる大洋上に

風と潮の間に 間に流れて居る

ので、早速使つて居た朝鮮人を揺り起して、何故舟を出したかと聞いて見ると、少しも知らぬと云ふ、不審に思ひながら、二人して櫓を押し切つて初めの小島にやつと歸つて見ると、最う先程の小舟は居らぬ、其れ迄氣は付かなかつたが、私の舟の錨綱はブッツリ切られて、錨は形もない、其れを知ると同時に私は思はず戰慄した、と云ふのはこれは海賊の常習の手だ、彼等が斯る時

一仕事遣らう

と思ふと、先づ第一に錨綱を切つて、知らず〱の間に舟を沖合へ自然に流す、而して時を計つて襲ふのである、其時附近に居た小舟が海賊船であつた事は夢にも知らなかつた、海賊は私の舟に目を着けて一仕事と目論見み、先づ手始めに錨綱を切つたに相違ない、或が何うした事か、途彼等は初志を翻したらしい、或は他に以上の獲物を發見したのか、又は私が乘つて居たから、内地人が居ては事が面倒になるのを恐れたからであつたが私は

幸にも虎口を

逃れたのであつた、今思つても實に仕合せである、命の一度襲はれやうものなら、命の受合は出來ぬ』と云ひつ、船長は何事か思ひ出した樣に、ツルリと頤の廻りを撫た、併し更に言葉を轉じて『海賊が唯一隻居るのは珍らしく大概は群をなして居る、尤も小海賊船になると一隻居るのもあるが、大きなのになると群をなして、所謂根據地を有して居て、随つて

其の横暴跋扈

も甚だしい、先づ小泥棒と、強盜團と云つた樣なものだ(南の方へ行つて其の大根據

海賊船の目標

航海を終りて 京 魚 生

賊船が能く根據地として居たのは法聖浦なぞである、彼等の舟には海賊船と云ふ目標が立派に附けてある、他人が見れば分からぬが彼等仲間には一と目見ると直ちに其れと氣付く事が出來る、だから其の目標を知つて居る者が見ると、ハヽア來て居ると直ぐ知れた、警察官が往つても、其の目標を知らねば[illegible]がして仕舞ふか

又は頓珍漢を

遣らねばならぬ 其の目標にも多々あるが、先づ一番目に付くのは帆柱に鐵の輪をはめて居る事である、之から私が目擊した大海賊團のお話をしやう」

獨逸入の 一番船 久原の太陽丸

二日朝獨逸漢堡より久原鑛業部に左の電報到著せり(神戸電報)

太陽丸は八月二十三日無事漢堡に入港せり是れ戰後日本船獨逸入りの魁なり

新總督の初登廳

代々軍帽を掛けた帽子掛に今日からはパナマ帽 廳内の空氣緊張す

二日午後著任倭城臺の總督官邸に納まつた齋藤總督は三日朝バラつく雨の中を徒歩で總督府に初の登廳、ペンキの新しい總督室に落著いた、室の一隅置棚にチクタクの時を刻む置時計は元の儘ながら

八ツ手の

帽子掛には前總督、前々總督の時代には赤い帽子に銀光眼を射る長劍が掛けられてあつたに引換へ今日からは珍らしくも純白のパナマ帽が無雜作に乘つかる樣になつた齋藤總督は黒のフロックに肥大な體軀を裹み

白髪童顔

に微な笑を含むで悠然とクッションに身を埋め挨拶の爲め推參の各員を一々引見し祝詞見舞取りどりの來客次ぎから次ぎへと相接す十一時には水野政務總監と同列で總督府出入記者團と會見挨拶があつて水野總監や守屋秘書官から大臣の事務を聞き正午ドンを合圖に退廳した、一方大和町官邸には

水野總監

は總督と相前後して自動車を飛ばして登廳し總務總監室に入るや青木庶務部長大塚參事官等の面々早くも詰めかけ諸種の報告を聞き書類に目を通し訪客に應接するさ之も正午には再び自動車を廻らして退れた。

佛の無い

新總督新總監 昨日まで お寺の樣であつた總督府も今日からは廊下に響く靴音にも紙面を走るペンの音にも特に緊張を加へ新しい氣分が注入された如くに見受けられた。

總督見舞ふ

齋藤總督水野政務總監は昨夕南大門驛頭に於て突發せる椿事の爲め不慮の災禍にかゝれる人々に對し三日午後九時より青木庶務部長藤波今村兩通譯官を代理として親しく病床を見舞ひ慰問の挨拶を爲さしめたり

速かに眞犯人を

郷津檢事正決心を語る

昨日の椿事かイヤ實に遺憾に堪へぬ新總督著任の日に斯かる不祥事を惹起した事は實に千載の恨事であるが發生した今日では止むを得ない自分は彼の現場で

實地檢證

をやつて來たが總督閣下に伺候せねばならぬので旨を酒井檢事に傳へ自分は飛ぶやうに總督官邸に伺候し終つて南大門驛に歸つて來たが最う驛夫達が掃除してゐたので其儘させて置いて詳細に實地の臨檢をやつたがまだ、現場には

醜い鮮血

と肉塊が散亂して見るも傷ましかつた。斯かる大椿事は現在で物的證據を握るのが第一である萬一物的證據を握らない場合は犯人檢擧は非常に困難である昨夕も檢事二名書記等を本町署に派して萬般の指揮をさせた警察方面は既に充分檢擧に努力を續けてゐても

其の犯人

等に就いても大體の見込は付いたが將來に對する檢擧の關係もあるから詳細は明言が出來ない、然し此の事件の犯人檢擧に就いては極力努力をして眞の犯人を一日も早く檢擧し民心を落着かせると同時に再び斯る不祥事を醸すことなきやう飽迄國法の尊嚴を保つ考へである

爆彈事件の元兇

一兩日中に逮捕されん 捜査本部の大活動

爆彈事件の突發と共に其筋に於ては直ちに大活動を開始し昨夜の如きは徹宵犯人の捜査に努めたるも今朝迄の所未だ犯人の檢擧を見るに至らず本町鍾路兩警察署に於て數名の嫌疑者を捕へたるも何れも眞の犯人又は連累者と認め得ざるもの、如しその爲め各警察署は未明より更に活動の歩を進め雨を衝いて關係各官憲の來往頻繁にして岡本道高等課長其他は本町署に陣取り警戒を凝らし居たるも署内殆どガラ開きなれば犯人捜査に全力を傾注し居ること推して知るべく捜査の方針警戒の區域等は知るに由なきも某敏腕刑事の如きは今明日中に必ず犯人を逮捕し得べしと意氣込み居たり

一英人曰く

友達になると 屹度失敗する

昨日の不祥事を目擊した一英人は語る「新總督を迎ふべき日に此椿事を起したのは殘念である由來朝鮮人は恩に狎て[illegible]い國民性を以てゐる統監伊藤博文公は朝鮮の眞の友人で恩人であつた然しながらハルビンで兇漢安重根の毒手に斃れた、又今度の齋藤總督の如きは東京出發前から朝鮮の人達の親友となると公言されたにも拘らず彼の始末である、實際朝鮮人と友達にならうとすると屹度失敗する、自分は朝鮮人は[illegible]全く彼等[illegible]は統治し難い民族である。新總督は今後此點に留意して欲しい」

爆音と同時に負傷

朴高陽署刑事

現場喫茶店入口で右膝から血みどろになつて倒れた高陽警察署刑事朴聖八氏は病院に擬けた記者に語る『自分は瑳正高等普通學校へ調査の爲め立ち寄り歸途著いたのは五時十分前でした愈々總督閣下が馬車に乘られて三四歩馬車が走つたと思つた時ズドンと音がして自分が怪我をしたので犯人なぞを見極める事が出來なかつたのは殘念です』

[illegible]六個の彈片が入つて五個の彈片は手術の結果取去られたが一個の行方は未だ不明だそうである却々の重態ではあるが平素元氣な人で術後の經過は極めて良好の方で食物は未だ咽喉を下す事は出來ず唯僅に乾いた口に水を注いで渇を醫して居るが意識は明瞭で平常の勇氣は斯ばかりの重傷にも衰へず頻りに新聞記事に付談話をしたがつて居た

鐵道側の負傷者は

何れも經過良好

南大門驛頭椿事に於ける久保局長及び野津囑託の負傷病状は鐵道病院主治醫井口淡氏の診定に依れば久保局長は左太腿中央部刺創長さ半センチメートル深さ五センチメートルにして經過良好なれば全癒迄約十日間を要し野津囑託は比較的重傷にして左大腿上部外刺創長さ一センチメートル同左前膊伸展側上部一センチメートル深さ三センチメートル左手背擦過傷三ケ所にして左下腿部外傷には炸裂破片の固形物あるも化膿せざる限り手術を施さず治療を加ふるとなりしが經過良好なれば全癒迄約二週間を要すべしと又安藤運輸課長も右手上膊下部に炸裂破片を受けしも幸ひにして服地を通して親指大の焦點を殘したるのみなりと

八年間の厄日

本年は著しく高温 稻作にはお誂へ向き

中央氣象臺岡田博士は語つて曰く『大正元年の二百十日は温度七十四度三分にして雨、二年は七十三度二分雨、三年は八十度四分晴、四年は七十七度九分雨、五年は八十八度晴、六年は七十七度六分雨、七年は七十六度三分雨、本年は八十八度四分にして著しく高温なり又是れを昨年の九月二日に比較する時は六度の高温なり低氣壓は沖繩以南に在り東京方面にては何等の影響無し而して此の調子にては向ほ數日間温度高く良好なる天候を持續すべく稻作の爲め頗る良好なるべし(東京電報)』

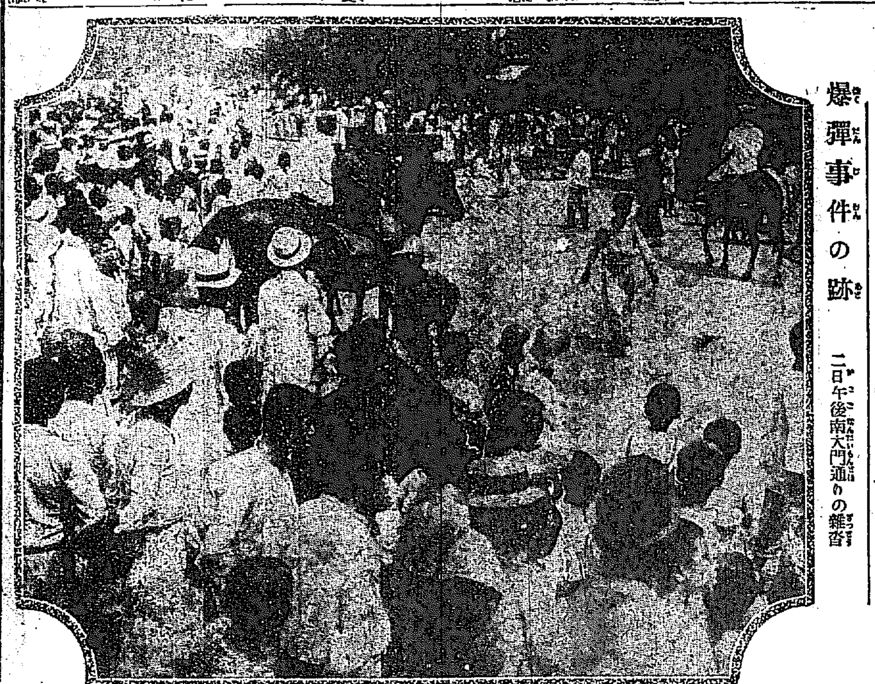

爆彈事件の跡 二日午後南大門通りの雜沓

負傷者訪問

殘念々々と言續ける 小牟田警視

本町署長小牟田警視の容態は存外良好の由で傷部も思つたよりは淺く昨夜來昏々として惰眠を貪つて居る、只時々眼を覺すと「殘念だ〱」と言續けて居るさうだが全治迄には三週間位を要する由である

肺炎を起さねば大丈夫 山口諌男氏

總督府醫院東二號病室に入院中の山口大佐特派員は目下熱あるので一切の面會を謝絶して専ら治療中である家族の人に刺を通ずるとオロ〱しながら直ちに病室へ通じたが看護婦は『主人は右肩から破片を受け右肺の上部にあるので之が生命に關する傷です現在では熱もなく意識も明瞭で新聞の事ばかり口にして居ます未だ手術は全部を終らないのですが右肺が化膿さへしなければ大丈夫です』と家族達の顔には不安らしい色が漂つてゐた。係の桐原醫官を外科室に訪ふと『右肺尖八センチ下方に堅いものがあるので手術を終らないので今の處何とも云へぬのですが先づ肺炎を起さへせねば大丈夫です』

一つの彈片が不明 橘香橘氏

旭町瀬戸病院に入院中の大阪朝日特派員橘香橘氏は二日の夜直ちに[illegible]手術を施したが[illegible]

又も負傷者三名現はる

二日南大門驛前に於ける爆彈負傷者中朝刊既報の外左の三氏も孰れも總督府醫院にて加療中なるが三日患部をX光線にて檢査したり

▲森田三男(總督府學務課雇員)左右兩脚部▲西田國吉(同編輯課雇員)右大腿部、右上脚部▲山内虎雄(同上)左足甲

以上柴田新任學務局長は三日午後弓削學務課長、田中視學官等と共に總督府醫院に至り病床を見舞へり

重傷者 山口諌男氏

同 橘香橘氏

同 武井延太郎氏

負傷者救護

赤十字社朝鮮本部にては爆彈事件負傷者中重大にして困難なる者一名三總督府醫院に收容診察することとし其他の負傷者診療方取調べ中なり

婦人連活動 負傷者を慰問

事件の負傷者に對し昨夜深更迄愛國婦人會朝鮮本部にては爆彈大橋主幹病院及同宅に夫々慰問したるが三日本部役員國分岩本松永芳賀金谷朝倉佐々木深江林田等の各夫人は各手分けを爲し同情慰問に努め居れるが持地夫人は特に米人ハリソン夫人を慰問せり

開城は電撃性虎疫

十九名中十三名死亡 沙里院にも一名發生

開城の虎疫は怱ちにして十九名となれり、沙里院にも一名新患を出し平壤にも兼二浦より一名を輸入す、京義沿線は今や將に危機に瀕せる事なり(三日朝發電)

沙里院 二日朝沙里邑内に鮮人女一名眞正虎疫に罹る(二日發電)

開城益々猖獗 砂川下流危し

三十一日開城に突發したる虎疫は其の後益々猖獗を極め僅々二日間に十九名の患者を出し内十二名は死亡するに至れり發生地は開城を縱貫せる砂川の支流の上流松都面高麗町にて患者の汚物を砂川にて洗ひたる形跡あり患者は婦女子のみにて其の病毒は頗る猛烈を極め發病後六七時間にて死亡す電撃性虎疫にて最も恐るべきものなり患者は最近絶對に旅行せざる由なれば其の系統不明なるも新義州より鎭南浦を入り出るにはあらざるか砂川には所々に井戸あり飲料に用ゐるを以て危險極りなく江筋にては井戸の汲水及び砂川流水の使用等を絶對に禁止したり同地東署長は虎疫に關し三度び苦しき經驗を有する人なるを以て警官不足の折柄にも拘らず防疫に對しては要領を得患者發生地域に對し直に警官七名を派し交通の遮斷を行ひ嚴重に監視せしむ市民開城の必要ありと發生地が開城を縱貫する河流の上流なるを以て今後猶多數の患者を出すべく守備隊にては第二隊を防法を行ひ近く引揚ぐべし開城の醫師一同は防疫に腐心し市民亦自衛の道を講じ豫防注射を希望するもの多く二日警務局に對し千人前の藥液を注文したり[illegible]

陸軍官舍前に 虎疫鮮人斃る

二日朝平壤陸軍官舍前十字路にて一名の鮮人行斃れ苦悶する事甚だしく其の病状に虎疫の疑ひあり直ちに檢鏡したるに眞正虎疫と決定す附近は直ちに消毒を行ひたるが該患者は二日朝兼二浦より來りしものにして目下瀕死の状態にあり(二日發電)

平安北道

新義州は二日正午迄に一名の疑似虎疫を出し三日朝又一名の新患者を出せり京義沿線主要地各地の患者は目下十三名に上り義州郡の如きは二十八日より一日朝迄に新患七名を出し內十一名死亡せり安州邑内に二十一名新に擬似虎疫患者の系統は龍岡里方面より傳播したるもの如し(二日發電)

赤痢

府内本町五丁目三番地水野ゆく子(八)同彼(七)は一日赤痢と診定され村上病院へ收容されたり

兼二浦の慘状

虎疫全市に蔓延し 屍體路傍に累々たり

兼二浦に於ける虎疫患者は二百名を超え益々蔓延の虞れあり取引全部杜絶し市民は爲す處を知らず路傍到處に患者の呻吟する者屍體等あり慘澹たる狀筆舌に盡す能はず今の儘にて進まば兼二浦は終に全滅するやも知れず當局の徹底的防疫を要望するの聲高し雨未だ歇まず危險刻々迫る(兼二浦特電)

停船中の 食費は自辦 三等三十錢

下關港外に於ける檢疫停船中に於ける船客の食費は旅客の自辦とし一等一圓二十錢二等五十錢三等三十錢にて希望に應ずること、なれり

兩地の厄日

奉天 最高温度攝氏二十七度一分最低十六度五分東南の微風にて終日曇天極めて穩なり昨年に比すれば氣温最高三度一分最低七分の低下なり而して三日は多少の驟雨あるべきかと測せらる(奉天特電)

元山 一日夜來の雨やみて風なく降りたるも風なく至極穩(元山特電)

賃金値上廣告

諸物價ノ暴騰ニ伴ヒ賃金値上ノ認可申請中之處從來ノ賃金ニ參割方値上ケノ御認可有之候間右御諒承ノ上不相變御看顧ノ程奉希上候

京城 内地人人力車組合

旅客の災難

[illegible]郡阿部慶助氏は木浦町三吉野旅館に投宿したる處一日午前四時半頃所持の現金二百六十圓を盜まれ大騷ぎとなれるが嫌疑者は直ちに木浦署に引致され目下取調中此夜木浦驛前武旅館に投宿せる[illegible]の小學校長山岡誠一氏も所持の現金七圓を盜まれたるが犯人は未だ逮捕せられず

人車賃値上 今迄より三割高

京城内地人人力車組合にては諸物價暴騰の爲め從來の賃金に三割方値上の許可を得て愈々實施することになりたり

◎島崎技師令嬢の訃

内地よりの歸途高麗丸にて疑似虎疫の嫌疑ありし島崎技師令嬢節子(七)は[illegible]急性腸胃炎と決定釜山加藤小兒科醫院にて治療中なりしが二十九日午後に死去したりと

仁川期米

三日前場 歩へ筋好く賣る

三日 前場	
寄付	四二・三〇
高値	四二・[illegible]
安値	四一・[illegible]
止値	四一・[illegible]

十錢より五十錢と買ひに釣られ先二十錢より全知の乘替買に一圓トタン崩れしが押目は買に[illegible]

牛放賣善後策

[illegible]その影を止めざるの有樣とならんことを憂慮したる道當局にて(一)飼料を有するもの飼料を購入するを得るもの其の飼料を(二)飼料は可成有するも[illegible]第二第三に對しての救濟[illegible]に會合し適當なる救[illegible]

暴風警報

風強かるべし

天氣 (三日正午) [illegible]

演藝案内

壽座 京城本町 電話五七八 當る四日五日 第九回目 花の夢 全八場 [illegible]

壽館 本町二丁目 電話一〇五〇 大火後 全二場 [illegible] 京山春駒 [illegible]

大正館 櫻井町 電話八七三 [illegible]

浪花館 京城 電話二六〇 [illegible] 敷島大藏一行 [illegible]

文樂座 本町五丁目 電話二〇八番 [illegible]

喜樂館 本町一丁目 電話九七番 [illegible] 野狐三次 [illegible]

無効返金 腦 頭痛 齒痛 最良藥 [illegible]

仁川本町 現物 賣買 坂倉株式店 電話[illegible]

醇良清酒

京城本町一丁目 特約販賣店 佐藤牧商店 電話一九〇番

大阪府堺市 醸造元 合名會社 肥塚商店

龍 公債株式現物賣買 證券担保金融信託 工業藥品理化學器械 滿洲製紙會社特約店 關澄商會 大連株式同業組合員 滿洲證券現物市場仲買 大連市若狹町一一三 電話長一七九八番 振替大連二一〇二番

中古靴

[illegible] 倉持古靴店 振替東京二〇五三九

強胃消化錠 アナタの胃病に マーゲン

本劑の特色 [illegible] 大阪市東區上本町五丁目 [illegible]

公告

一、清雲洞四四番地土器製造工事 右來九月五日午前十一時入札ス希望者ハ府門前ノ掲示ヲ見ヨ 京城府

公告

一、麻袋 金十個 右來九月五日午前十一時入札ス希望者ハ府門前ノ掲示ヲ見ヨ 京城府

第五版

大連近事

◎近時大連に於ける株式界の閑向は一般に堅實性を缺き此儘に看過せんか如何なる經濟上の惡果を醸成するなきやを懸念し今回關東廳が執れる處は機宜の處置たりしなり而し是が取締法適用に當つて些か玉石混同の憾みなき能はざりしが幸ひに二十五日市場側と關東廳との交渉の結果、既設會社の比較的基礎鞏固と目さるゝものに對しては二十一日附發令の適用を延期する事となり一先づ此の方面の緩和を見たる譯なるが一方禁令適用延期を除外されし會社株式に對しては單に取引禁の故を以て市場上場を禁止せる如きは必ずしも當を得たるものと云ふを得ずと稱し中に不平ある模樣なり、這間に於て法の活用を適切ならしめ所期の實効を收めんとする其の當局の措置を俟たざるべからざるものあるが如し

◎例の大豆混合保管問題も愈々萬障を排し愈々新豆出廻り期より開始する事に決せしもの、如く其の實行方法は沿線各地に檢査員を配置し各地產大豆を檢査し級等を附して大連に輸送し大連に於て會社の麻袋に入替るゝのなり而して此處に麻袋の大需要を喚起せし譯にて一箇年少くも五百萬枚を要し之を時價一枚六十錢平均とし三百萬圓に上るべく現在滿洲に於て使用されゐる麻袋は大部分は印度產なるがするか新ら大多數の需要は市價を狂奔せしめ非常の高價を支拂はさるべからざるに依り會社當事者は如何にかして之か安價買入れを爲さんと目下頗る苦心し居るもの、如く滿蒙纖維工業會社及び最近成立したる滿洲製麻會社の製造能力增大を希望し兩社製品を充て其間徐々內地方面より入手を計る以て所要數の麻袋を充實するならんとせられつゝあり

◎過般の吉奉事件の問題の人たる高士儐中將一行は來連以來十數日を大和ホテルの室に過ごしたりしが二十六日高士儐氏は水色の支那服、高俊峰氏は白の背廣と云ふ姿にて從者は家族と共に深く人眼を避けつゝ正午發の神戸丸にて上海に向へり尙高氏等は上海著の上南方派領袖等と會し何等か打合せを爲し然る上日本觀光の途に上るべしと噂せられつゝあり

◎屢々其の必要を唱へられし大連港外三山島に於ける霧笛報施設に對しては其後滿鐵會社にて港灣經營の關係上同信號所設立の費用全部を負擔する事となり居りしが今回大連海務協會將田氏は二十六日東上遞信省と直接交涉し工事の進捗を計るべしと尙海務協會の意向としては明春迄に材料全部を整へ解氷と共に工事を始め豫期たる六七月頃迄には是非共竣工せしめたき希望なりと

◎大連市の虎疫は發生以來實に三百數十名の多數を算し尙益々猖獗の兆を示し居るを以て此際如何にしても之が完全なる撲滅をなさゞるべからずとなし民政署、市役所、滿鐵會社等と共に防疫に全力を舉げ努め居れるが此の趨向に鑑みる處ありて遼東新報社は防疫義捐金を廣く市民に募り以て防疫の目的貫徹に助勢する事とし取り敢ず遼東新報社は金三百圓を寄附せり因に右義捐金は遼新社を經て市役所に交付するものにて八月廿七日より九月五日迄なりと

旱魃と平壤
商業會議所陳情

平壤商業會議所にては去月二十六日夜役員會を開催し同期に於ける西鮮地方旱害につき朝鮮總督、西村殖產局長、赤池土木部長、和田鐵道部長竝に他平安南道、平壤府の各當局へ二十九日付を以て左の如き意見を開陳したり

『本年は西鮮地方實に四十有餘年來の大旱魃にして之が爲め農作物は一般に非常なる慘害を被り最近漸く降雨ありしと雖も時期已に遲く米作の如き大減收を免れ難く甚だしきは收穫皆無の地方さへ尠からず大小豆、粟、高粱、黍、棉、蕎麥、蔬菜其他の類品悉く然るべき大減收を奈何ともする能はざるに至れり、之に依り細民に在りては殊に食料の缺乏を訴へ共間部郡共に或は思惑買實惜み等盛んに行はれ爲に窮民の生活を困難ならしめ又牧草枯死、飲料水涸渇の爲めに牛の飼養に堪へずして之を放賣し又は預託主に續々返還するより勢ひ牛價暴落せしめ遂に役牛を殺致する處に行けば若しくは道外に拉し去らるゝ若し夫れ此の狀勢を以て推まんか耕牛の拂底を告げ農業上甚大の打擊を免れず尤も頃日潤雨の爲め幾分牧草發育の見込なりて稍や牛價を恢復せしめ得たりと雖も已に失ひたる畜牛は之を補充すること容易に非ず今冬結氷より明春に至り地方に於ては食料欠乏の爲め或は窮民の動搖を見るが如き不祥事なきを保し難く杞憂に堪へざるものあり現に地方民心危險の非ある由を察し今より鮮人富豪等の獨め平壤に避難的移住を爲さんとしつゝある者あり、斯の如き狀況の下に朝鮮地方一帶の產業經濟は素より一般生活上極めて憂慮すべき境遇に逢著せんとする處あるは深く寒心に堪へず

右に付當會議所は當局に於て此際最も敏速に之に對する相當の施設を爲し一面窮民を救濟し一面食料の調節を圖りて此上の禍害を未然に防止し以て地方の開發產業の發達を阻碍せしむるが如き憂無からしめんことを切望の至に堪へず當局の賢明なる固より萬遺漏無かるべしと雖も聊か當會議所の意見を開陳し以て御參考に供せんと欲す即ち當會議所として特に當局に於て取扱ひ等す項下左記事項を速に實行せられんことを期待す

(一)穀類其他食料品の思惑買を取締られたきこと

(二)穀類の輸移出及び道外搬出を適當に防止又は制限せられたきこと

(三)滿洲粟、外國米等の輸移入を容易ならしめ且つ其の廉賣を行はれたきこと

四、西鮮旱害地方に供給すべき滿洲粟及外國米等主要食料品に對しては鮮滿を通じて鐵道無貨運に優先輸送を行はれたきこと

(五)同上米、麥、粟、高粱、大小豆其の他穀類及び『メリケン粉』等の輸移入稅を免除せられたきこと

(六)細民に生業を與へ其の生活難を救ひ以て民心を緩和すべき一方法として鐵道、輕鐵、道路、開墾、灌漑及採炭等各種工事を急設せられたきこと

(七)銀行及金融組合等に特に低利貸金貸出の便法を設けて滿洲粟及び外國米等を低廉に仕入れしめ且從免除鐵道無貨の外國米等歸後の地方搬入には賦役運送等の方法を執りて各郡市場に於て公定價格を以て之を貸出さしめられたきこと

(八)畜牛に對する飼料を補助し其の他適當の保護を與へ以て惡實を防遏せられたきこと

事業界好調
安東縣に於ける會社

安東縣の事業界は依然として繁忙を極めつゝあるが株式會社として目下創立準備中のもの八あり其の一は合資會社北華通關所は今般資本金十萬圓の株式會社となすものにして目下株式の申込を受け居れり第二は滿洲建材株式會社にして資本金三十萬圓本店を安東縣に置き建築材料の販賣をなすものにて來る九月十五日頃創立總會を開くべし第三は株式會社安東印刷所にして森井國雄氏等の發起にかゝり資本金二十萬圓四千株として發起人賛成人にて全部引受け濟となり居れるを以て來る十五日前後創立總會を開くべし第四は渡邊末吉郎氏等の發起にかゝる清涼飲料會社にして不日具體的成案となりて現はるべし第五は中村菓子氏の發起にて六道溝に硝子製造會社を起すべく目下協議中に屬し第六は株式會社安東劇場にして朝倉萬藏氏の主唱にて安東縣重なる有志の發起にて資本金四萬圓の株式組織となし不足額約二萬圓は一般有志の寄附に俟つものなり其他二會社の計畫中なるも未だ具體化し居らざるもの、如しと云ふ

全州支局開設

我社は從來全州に通信員を置き地方紹介に勤めたる處最近異常の發展をなし將來益々有望なるに際し九月一日より全州に支局を開設する事となり山本悦藏氏支局長の任に當るに決定し本社より松尾編輯局長來全し二十八日午後七時より二葉に披露宴を開き全州の重なる人々招待したるが頗る盛會なりき（全州）

混合保管法
（滿洲大豆品質向上策）

滿洲產大豆は朝鮮產其他に比し比較的價格低廉なるがコハ滿洲產大豆そのもの、品質の劣惡に依るにあらずして之が原因は精選不完全の爲めなるが之れが改善を計り市價を高むる事は刻下の急務なる滿鐵が近く實施せんとする大豆混合保管法は大豆の格付等級を定むる必要上自然檢査的職を期すべければ勢ひ滿洲大豆の聲價を高むるの端緒となるべきか（大連）

大連に於てコレラ死亡者の
屍體を何處へでも投棄
する頑迷な支那人と當局の苦心

大連に於ける虎疫は益々猖獗を極め日に數十名の新患者を出す慘狀を呈し居れり殊に虎疫の本場とも目すべき苦力部落たる寺兒溝方面は實に猛烈にして斃死する者日に多數に上り居れるが彼等の無智にして迷信深き此の恐るべき死屍を火葬に附するを頗く嫌ひ患者死するや野原又は山中に投棄して顧みず一方當局に於て人員不足にて手廻り兼る事とて遺棄され屍體には惡臭を追ふて蠅群の蝟集し來る等實に慘鼻の極を呈し居り且つ危險言はん方なし、當局に於ては此程內地より應援巡査來着せし大連市內より招募の防疫員の增加せるより死屍搜索隊を組織し虎疫の最も甚だしき寺兒溝、千代町、小崗子、西公園、譚家屯等支那人の多き危險區域を連日巡廻死屍搜査を爲すことゝなれり

智識階級に及す

大連虎列拉も今迄は衞生思想の發達せる智識階級を犯すこと少かりしが今回愈々此の階級に侵入せり滿鐵線路課長の谷直諒氏は去月二十七日大和ホテルの宴會より歸り間もなく激烈なる腹痛みを覺わ診察の結果疑似虎列拉と診定療病院に收容されたるが容體險惡なりと

間違の虎列拉
平壤の警察を驚がす

平壤南門町共益舍附近に住む朝鮮人がまだ夜も明けやらぬ頃警察署に息せき切つて驅けつけて曰く『只今私の隣家のものが虎列拉に罹つて吐く瀉すの大騷ぎ』との注進に折柄宿直の巡査はサテは愈々平壤にも入つて來たかと早速現場に驅けつけて患者は何處と尋ねて見たが、一向影も姿も見ないのでヤア之は大變と取敢ず規定の如く隔離する行通遮斷を行ふやら吐瀉物は勿論その附近一帶に大消毒を行うた、是れで消毒は大丈夫と安心してサテ患者はと又もや尋ねると肝胃の患者と云ふのは朝鮮燒酎に強か醉つて舌も廻らぬ有樣に調べて見ると虎疫にあらずで酩酊の揚句の事と知れたので何れも開いた口が塞がらなかつたとの事

滯貨の上塗
虎疫の爲（大連）

大連埠頭堆貨は現在四十五六萬噸を擁し一向減退すべき模樣なし之れ虎疫の爲め積取船の作業順當を缺ける事と荷役苦力の不足に因るものにして虎疫發生以來罹病者續發し爲めに交通遮斷其他の事故にて就役し得ざる者日に一千人餘に上り居れるが之れが補充などは到底今の處思ひも寄らず茲許荷役遲延は止むを得ざるべきが一方繫船數日に亘る荷主及び船主の蒙る損害は尠少ならざるべしと

輕鐵新工事

朝鮮輕便鐵道株式會社にては豫て申請中の佛國寺東萊間及び長生浦支線工事施行の件認可の指令ありたり（大邱）

吉林の虎疫
手の付け樣なし

吉林虎疫の現狀は益々猖獗にして支那側一日の患者約百餘名に達し邦人側にも既に七名の患者あり省城の全地に蔓延し殆ど手の付け樣なく防疫方法に就ては既報の如く森田領事委員長の許に夫々委員及び衛生係を任命され事務所及び避病院竝に防疫、消毒、患者輸送、連絡等の各班を編成の上大活動をなし居れるが邦人の使用支那人及び其關係者に患者發生の虞少からず非常に多忙を極め居れり支那側の防疫狀態は甚だ手緩く殆どお話にならず一千の邦人を全市中に介在し居ること て不安に堪へざるなり（吉林）

山野に虎疫死者の死屍累々

今や大連に於ける虎疫の流行は猛烈を極め居れるが殊に下層支那人の之に斃るゝもの日に幾十名の多數に上り居れるが此等の死屍の處置に就き彼等特有の迷信に依れるか或は慘虐性の發露に依れるか山中野原海岸等到る處投棄せるが二十八日の如き大連民政署管內のみに二十五箇の死屍を發見せるが其の場所は小崗子十三箇同軍地四箇寺兒溝二箇香爐礁、三箇伏見臺飛彈町沙

謹啓　各位益々御清祥奉賀上候每々格別の御厚情御引立を蒙り千萬辱く奉謝候陳者今回朝鮮總督府遞信局部內購買組合會に於て種々御調査の結果卒素弊部の主眼とする、確實にして廉價且つ迅速、丁寧なる點を認められ特に

特約指定商として御許可を得候に就ては一層奮勵殷善を盡し精々御便利に御下命に應じ可申候間御愛顧御用命仰付被下度此段御披露を兼ね奉懇願候　草々敬具

追て弊部は一般商品全部取揃へ申候條御一報次第直に御屆申上候

合資會社　京城日報社代理部　振替貯金口座京城三〇〇番　電話長六〇〇九番構內一九番

商況

株式

東京現株（至急電報）

銘柄	拂込	三日中値（▲印騰貴　△印下落）
鮮銀	一〇〇・〇〇	▲二六四、〇〇〇
同新	五〇・〇〇	△二〇四、〇〇〇
京電	一〇〇・〇〇	△一六六、〇〇〇
東拓	五〇・〇〇	△一一六、〇〇〇
同新	一二・五〇	△七六、五〇〇
殖銀	五〇・〇〇	△一〇五、〇〇〇

東京株式（至急電報）

銘柄	三日前場大引	前日比較
東株	三二九、九〇	……
同新	二三三、九〇	……
滿鐵	一八七、三〇	……
一新	一六九、七〇	……
二新	一三三、九〇	……

京城現株（標準値段）

銘柄	拂込額	時價
仁取	二五・〇〇	一五七、〇〇
朝郵	二五・〇〇	四〇、〇〇
電興	一五・〇〇	二〇、〇〇
皮革	二〇・〇〇	二六、〇〇
東畜	一二・五〇	一五、〇〇
朝紡	一二・五〇	三〇、〇〇
朝紙	一二・五〇	三四、〇〇
商銀	二五・〇〇	五八、〇〇
同新	一二・五〇	一七、〇〇
滿毛	一二・五〇	▲四〇、五〇
滿糖	一七・五〇	▲三九、〇〇
鮮煙	二〇・〇〇	二七、〇〇
鮮鐵	二五・〇〇	七一、〇〇
鮮土	一二・五〇	二二、八〇
東亞	一二・五〇	▲四七、五〇
葉煙	一二・五〇	三八、〇〇
仁倉	一二・五〇	一六、五〇
製粉	一二・五〇	一九、〇〇

殖銀限先如何

殖銀は昨日東京中値電報は百八圓五十錢と報じ當地も六圓より八圓迄の商內二百枚あり連日高値すべきの形況なるも右は三倍增資の爲め思惑買の爲なるべきも未だ噂のみに止まり果して何日實現すべきかも疑問に屬し加之同行は拂込資本の三倍迄は社債發行の權能を有するを以て增資の必要を認めざるべしと言ふものあり假りに增資をなすと決行するも來年度なるべきを以て今月より之を囃物に盛に買上ぐるは中途反落の危險伴はざるに非ざるべし然れば一年乃至二年計畫を以てすれば昨今の値頃は未だ極力買方針に出づるも差支なかるべしと云ふ

東拓益々高し

東拓株は增資內定以來內鮮共に買氣旺盛を極めたる爲め漸く品薄を告ぐるに至り人氣益々良好にして昨日入電は東京中値百八十二圓にして當地の取引は百八十一圓より二圓迄二百六十枚の手合せあり後三圓處を出しても容易に手に入り難き好況なり

京電昂騰理由

京城電氣は曩に石炭値上げと共に減配を發表したるに拘はらず東京現物市價は日々昂騰の氣勢を示し昨日入電は約十八圓と報じ一時の安値よりは約十四圓方騰貴したるが右は同社が目下申請中たる電燈料二割以上の値上げを氣構へ居れる爲めならんも値上げ實行後と雖も今日の株價より割出し株價に好影響を齎らす程の利益を來すべきに非ず斯く急激の騰勢を來すは別に何等かの重大材料潛出したるらしく或は最近一部に論議せらるゝ滿鐵買上說が有力なる原因なるべし果して然らば營業の前途は別に何等の重大事故なく況んや今日の營業不振を挽回する事は市民も熱望し居れる折柄なれば之れが實現は歡迎さるべし

滿蒙毛織矚望

滿蒙毛織は創立後日尚は淺く何等事業成績の見るべきものなし何

（前欄より）…雖も第一期計畫たる諸設備は既に夫々進捗し居り奉天工場の如き目下建築中なれば遲くも十二月迄には機械の運轉を開始する豫定にして前期は預金利子及び關東廳よりの補給金を合せて十萬四千圓の總收入金の內より營業費並びに創立費を控除し五萬八千七百餘圓の利益を計上し六分、配當を行ひたる程にて愈々操業の曉は配當の增加は無論なるべく而かも第二期計畫は第一期計畫の五六倍の設備を行ひ更に第三期以下擴張計畫を發表する由にて來年以後の收益は見るべきものあるべしと爲し昨今同株に着目する者多く內地の四十圓五十錢唱へに對し當地にては四十一圓より二圓五十錢處の商談さへ邦々纏まるに至れり

東亞新株强調

東亞煙草新株は去る一日を以て拂込を締切りたるが其成績は頗る良好にして期限間際の惡觀投物続出すべしとの期待を裏切り賣物極めて薄し爲めに相場は氣丈の成行を示し同社舊株が一層發表を見るに至れば一層騰貴を呈すべしと稱され一般買氣傾向あり昨日卅八圓にて百枚の商內を見たるのみなり

滿糖買崩し

南滿製糖は最近鐵水港糖併設餘程進捗したりと傳へられ又臺灣の暴風被害に反し滿洲の甜菜作柄頗る佳良を傳へられ收益增加を豫想さるゝに至れること昨今糖價の稍反撥氣味あること等に依り內地に於ける人氣を喚起したるもの、如くヂリ高步調を辿り居れるが當地にても昨日三十九圓五十錢より四十錢迄百枚の手合せありたるを以て中値卅九圓と見るを得べし

本日の商內株

郵船五十枚▲郵船新八十枚▲鐘紡五十枚▲東洋糖百枚▲商船新百十枚▲殖銀二百枚▲東拓新三百六十枚▲朝紡四百三十枚▲東亞百枚▲葉煙三十枚▲上取百枚▲土地百枚▲電興八十枚▲日銀新十枚▲鮮銀新廿枚▲東京公債廿枚▲滿糖百枚▲滿蒙八十枚

●正誤　三日朝刊欄外所載大阪株式三日後場大引中大阪商船新百七十五圓とあるは五十七圓の誤植に付訂正す

確實なる利殖法は確實なる現株に投資せらるゝに限る弊商は御用命の御方には少額の御出資にて殘餘は低利信託の御相談に應ず

京城南大門通二ノ三二一　浦長商會　電話長一七三七番　受信略號ケイゼウウラウ

仁川仲町二丁目　同　仁川支店　電七六九

株式撰擇法（一）

京城にも漸く株式投機に從事する人が多くなつたが其成功者の甚だ少ないのは、多くは其投資せんとする株式の價値即ち其會社の內容實質を十分に知らずにするからである、一度其投資せんとする株式を具體的に徹底的に了得したる時は株式投機亦決して危險の物件でないが、之に株式撰擇上必要なる條件を揭げて世の投資家の參考に供しやう

一、資質の多い株を撰ぶ事　株式界が興隆して相場が矢鱈に向上すると人氣が高くなつて來ると一般に價値の無いものまでも買氣が集中し勝なるが斯くの如き流行に乘じて一定期を過して更に一層夫れが勢力を增して來る時に現物の中値は分つてゐない樣な株を引つかむ人がある、近頃自轉車株の如き株を買つた人が多い…

二、新設會社の株式を戒む　如何に事業其者が有望であつても未だ海のものか山のものか解からない未だ業績の擧らない新設會社の株を買ふのは不可である、既設會社は世間に知られてゐるから其成績內容は凡そ想像が付くのである、夫れに依て將來を判斷することも出來るが新設會社は目論見書以外に何等頼る所がない而して其目論見書の如きは虛飾が多いから實際何の役にも立たないのである、近頃新設會社が續々新聞に廣告されて居るがその內で將來果して活躍し得るか否か等は中々容易に斷言することは出來ないのみならず初めから駄目のものもある今迄の例によつて考ふれば創立目論見書通りに順調に事業を經行したものは寥々曉天の星の如しで十中八九までは最初の一回は御付合に少し許りの配當を見せるが、だんだん配當減から無配當に變り再轉して缺損になつて仕まふのである、新會社を物珍らしく新聞廣告を見て直ぐに申込む者があるが實に輕はづみな仕方であるからよく警戒しなければならない

米況

東京期米特電

●三日前場　當限寄付　三十七圓五十錢　中限寄付　三十七圓十四錢

	二日後場	三日前場
寄付	……	三六、四九
高値	三六、四五	……
安値	三六、四〇	……
止め	三六、四〇	……

大阪期米特電

●三日前場　當限寄附　三十九圓〇二錢　中限寄付　三十八圓十一錢

	二日後場	三日前場
寄附	三七、九六	三七、一二
高値	三八、〇七	……
安値	三七、九六	……
止め	三七、九六	……

▼正米變らず

神戸期米特電

	二日後場	三日前場
寄付	三七、六九	三六、〇五
高値	三七、七七	……
安値	三七、六六	……
止め	三七、六九	……

◆正米變らず

下關期米特電

●三日前場

	當限	中限	先限
寄付	三九、一三	三八、二三	三七、四一
高値	三九、三五	三八、二三	三七、四一
安値	三九、一三	三八、一〇	三七、三一
止め	三九、三五	三八、一〇	三七、三一

仁川期米
三日前場（伸悩む）

前日買崇ひに場面惡化せしが今朝に到れば天候も東北の強風に雨を添へ一入買方の氣勢を阻止して人氣强硬に立會ひ當限㋮の買ひに七十錢より八十錢と上伸び中四十二圓三十錢より二十五錢と弛み先㋮の買ひに四十一圓二十七丁高に寄付き㋮の利喰ひ賣りに〇六錢と弛み其の買ひに四十一圓五十錢と伸びしも先限は阪地の前日止めに牽制されて買狙ひに十錢返し一大激戰を演じて引け▲第二節　當出來ず中二十三錢より五錢と締り二錢と弛み先十三錢より五錢と上げ㋮の賣りにヂリヂリ安の〇五錢と崩れ七錢保合ひに引け▲第三節　當出來ざるが中二十五錢三四錢と採合ひ二錢と弛し先大阪前寄當三十九圓〇五錢中三十八圓十五錢先三十七圓十二錢と伸び二錢と高移りに移し十五錢と上伸し十錢と押し十錢と返し九錢と採合ひに引▲第四節　當限八十錢中二十錢より二錢と引締まり先十九錢より五錢と弱みたるも押目は㋮の買に九錢と返し持合ひに引▲第五節　當出來ず中㋮の買に二十二錢と上伸し先㋮の賣に廿二錢と弱り五錢より五錢と不勢に寄りしも忽ち返し十八九錢と採合ひの折柄㋮の買に盛に誘ひ十四錢と反發丈に打止めたり

中先乘替商內

阪地の氣迷ひと大口筋の強氣に手持は依然賣控へに立ち場面存外伸惱み人氣は依然買募ひに傾き居れるも當限は四十二圓八十錢にて更に買物なく中限は硬軟の乘替へ商內に頭重く先の四十一圓臺は相變らず買物の伏在に伸惱み居れるも安値は玄人筋の買狙ひに下遊ぶ結局機會待ちの風情なり

●三日前場

寄付	四一、二〇
止め	四一、一三
高値	四一、二〇
安値	四一、〇二

◇公定相場

一節	四一、一一
二節	四一、〇九
三節	四一、〇九
四節	四一、〇七
五節	四一、二一

◇出來高　二十二萬二千八百石

◇帳入値段　當限　四十二圓八十錢　中限　四十一圓四十八錢　先限　四十一圓〇五錢

市場雜觀

相場も斯うなると賣買の見當が付かんので一般氣迷居る向も多い樣だが併し十一月限となると賣方としても一方首を踏けるので何を云ふても新米の出來と云ひ値頃にしても四十圓臺と云へば安い値ではないので如何に旱害と云ふても思惑的の買ひも出來ねば亦限月に迫りて受取ると云ふ腰入れの深い買方も見送るのであるから砂しても弱い材料が現れて來れば決河の勢で崩れさうにも有るが併し未だ農家の最も重大視される九月を無難に過ぎたと云ふ理ではなく共上市場の人氣は賣過つて新甫早々から猫も杓子も兎く賣りて存外氣味惡い場面で動もすれば一崩れはありさうな商勢を帶びて居る夫れかといふて強氣の目からは其の弱い處に妙味があるので限月は兎に角目先として一段の高値を出現せねば玄人筋の買狙ひと中限りに有力者が買據り居ると丈に此儘の暴落は望まれない樣にもある去れば此の勝敗は如何に決するか中限に買建せし玄人筋は前日の暴落で息抜きをした揚句で此處反つて高値を待ちて買浴せんと賣方が未だ確たる信念の下けに賺入れ居る者が無いから目先弱氣の賣物一巡せんか上放れを先に演ずるに非らずやと觀測せられて居る

米穀賣買仲買人　仁川米豆取引所仲買人　廣澤正次郎　仁川海岸町三丁目　電話長一六〇番

京城正米市場

地場精米筋は移出口の不引合ひと地方注文不振の際各自固定の地場得意を衛れるに過ぎざれば原料買急ぎの要なく多くは手持の庫入れ米を以つて之に充當すれば事足るより昨今の氣崩れ鼻に向つて強いて買進まんとする者なく倘飽迄見送り態度を續けんとするもの、如く鮮人市場にても鮮白の暴落と雜穀に對する思惑外れの打擊等より氣配は遂日軟勢に傾きつゝあるも未だ荷主の之に靡びき來らざる爲め人氣の割には安値の賣物なく此處買人は地摺並米四十一圓見當に對し賣人は相變らず四十二圓處を高張り居れるが如し今日の狀態にては眼先尙兩者の睨合を持續すべき模樣なり

白米小安し

玄米は賣人安値に手放さゞるも一般人氣の崩れ鼻に際し內地移出口の商談杜絕等にて白米相場ヂリヂリ安く本日は更に一二十錢安の五十一圓二三十錢唱へとなれり

在來高減少

八月末日の調査の京城在米高は玄米三萬三千五百〇二叺白米千百九十七叺粳千九百十九叺にして之を同月十五日の現在高に比較すれば玄米一萬四千百六十叺粳二千六百十五叺減少し白米は之と反對に五百〇九叺の增加にて玄白米の通算は結局一萬三千

雜報

綿布弱持合ひ

昨頭打ちの綿布は同日後場の大阪不勢の移りと朝來の雨天に一層ボンヤリの氣味ありて商內殆ど行はれざるが事實消化の如何は兎も角眼前需要期を控へ居ることいふ事は一種の强味にて又大勢に於ても格別の軟材を認め能はざる今日なれば平素のチャブツキ筋も冷靜の能度を持し居れる爲め割安の買物乏しく市況氣甘きながらも相場は三エーの五百圓十先の二十四圓を持合ひに支へ居れり

平板安浪板高

亞鉛引平板は既報割安品の入荷ありし爲め市中相場二十錢方下落して三十番の三圓六十錢を唱へられ今後尙新規の入品に連れ一段の安値あらん氣構へなるが浪板は久しき品がスレの後なるに昨今內地製品は種々の事情より製產高依然として增加を見ず製品は常に先賣約定行はれつゝありて市場への出廻りなく殊に英米品の輸入皆無なる等値に拘はらず現品容易に手に入らず有力當業者に於ても品不揃ひ勝にあるを以て自然相場も平板に比し二割近かく高値を保たれつゝあり

大豆は底入平

大豆は採算的買狙らひなきにあらざるも適入この折合ひ困難にて兎角商談纏らす市況相變らず不振の裡にも氣配は漸く底入模樣の振合ひあり相場も龍山物十九圓五十錢以上と稍々强含みなるが事實取引無き折柄先づ泥沌といふの外なかるべし

支那粟ヂリ安

支那粟は一部邦々の望口絕はざるも大體が氣崩れの折柄不活潑なる事影しく氣配もヂリヂリ下這ひ模樣にて今朝は海城現物十八圓見當を唱へられ眼先尙容易に軟勢を革め難き傾向なり

各地正米相場（二日）

釜山	三等正米	四十三圓十錢
仁川	同	四十二圓七十錢
群山	同	四十一圓八十錢

大阪に於ける群山三等正米四十六圓五十錢

釜山正米市場

內地期米强硬を報じたるも買氣振はず相場持合ひ三等神力四十三圓二三十錢所にて五六千叺の商內ありたり（三日釜山特電）

仁川正米市場

定期の騰落を眺めつゝ一向活氣を振はず保合ひを繰返しつゝある仁川正米市場は今朝も更に取引行はれず賣方の見送りに鑑み安人氣を唱へる向あるが當用口の買物に忠淸道の神力合格物にて四十二圓六十錢地摺玄米四十圓九十錢にて小口取引行はれしのみにて其他纒りたる商內は更に出來ず其他雜穀に於ても何んの變もなく矢張保合を演じ居るが滿洲粟は益々不勢の商勢を示し買方更になき模樣なるが如し

驛發著穀物

八月十六日より同月三十一日迄の南大門驛發著穀物左の如し

到著の部　玄米七二六噸▲粟二六三九噸▲麥五四九噸△大豆一一五噸▲粳七一噸▲雜穀二三噸

發送の部　白米四二〇噸▲玄米三三九噸▲粟一五〇四噸▲小豆一三三噸▲大豆四噸▲小麥一〇噸▲黍一二噸▲蕎麥四五噸▲雜穀一七噸▲碎米七一噸

既往三ヶ月間の利益配當（五拾圓に對し）
六月分　金五圓廿五錢（年拾二割五分強）
七月分　金五圓廿四錢（同）
八月分　金四圓〇五錢（年九割七分強）
特色　每月一回必ず利益配當をなす、年十割以上の利益保證公債、債券、株券を以て代用出資を歡迎す（時價の八掛）
特典　當附九月十日迄に出資の場合は九月分利益全部配當附九月廿日迄に出資の場合は九月分利益半額
○出資金　壹口五拾圓　半口廿五圓
本會大成功を祝する爲め此際入會の方へ二千圓附債券以下多數の景品進呈す
規定書は二錢切手封入申込次第御送付す
安全なる理想的利殖機關
大阪市北區梅田新道交叉點　大阪信託社利殖會　電話北九七八振替大阪八一四七番

宮內省御用達　兵庫縣灘魚崎　山邑太左衛門釀造　サクラ正宗
櫻正宗櫻魂發賣元　京城明治町二丁目　山邑京城支店　電話長八四九番　振替貯金口座京城七五四番

今回朝鮮總督府遞信技師を辭し左記の處に於て觀相の需めに應じ候
但し夜間及び每金曜日は休み
觀相　酒井龍孫
京城永樂町二丁目（交番向横町）　從五位勳五等　酒井三郎太
石龍子先生直傳

株式會社仁川米豆取引所仲買人　全高田仲買店
▲見落す勿れ
米界の大勢を極たんとする十一月限は愈々戰端の幕開かれた硬軟兩派の決戰にして驚天動地の大變動免かれぬ米界諸士が一年中の書入時と目されたる最大好機逸する勿れ弊店が更に活躍の餘地を得たるを機とし平素御愛顧を辱ふする各位に對し一段の奮勵努力の下に節度機敏なる調査と實業の主義をも實行し今後一層に御指導を仰ぎ以つて互に一攫萬金の成功者たらん事を切に希望するが如し
仁川海岸町三丁目　高田通信部　電信略符（タツ）　電話一〇〇番・長一一八九番　振替三八一二番

謹告
速御懇篤ナル御見舞ヲ辱ウシ御厚志ノ段難有奉拜謝候一々拜趨御禮可申上筈ノ處不取敢紙上ヲ以テ右御禮申上候　敬具
社員武井延太郎遭難ニ就テハ早
追テ本人ハ旭町一丁目島崎病院ヘ入院治療致居候
京城日報社

▲內地人看守募集
一、志願者八年齡二十歲以上四十五歲以下身幹四尺九寸以上ニシテ身體强壯品行良ナル者
二、看守採用規則第一條但書ニ該當スル者
三、試驗ハ九月十二日施行ス
右之外詳細ハ當所ヘ問合ノ上承合ノコト
朝鮮總督府看守教習所

日本名刀傳 百五十

東京 田邊南龍講演

堀川の國廣(廿二)

其處へ恰度通り掛つた山田三右衛門と云ふ國廣とは仲好の人の家に仕へて居る仲間の六平といふ男、驚いて國廣方へ飛んで參り 六『先生、大變なことが出來ました』 國『何だ』 六『今私が御祭禮へ往つての歸り途、無緣寺の破垣の所で人が大勢集まつて居ますから搔き分けて見ると、お宅の八之丞殿が深井樣を始め六人の旦那衆に斬られさうでございますから、お知らせ致します』 國『左樣か、能く知らせて吳れた』と今國廣も出掛けやうとする所だつたので、直に疾風の如くに驅付けた見物は來たく國廣先生が來た、高木の旦那が來た、もう大丈夫だ」とわめく、深井玄十郎は大刀ズラリ引拔いで振りかぶつて今や八之丞を斬らんとする、八之丞は逃げる事も出來ないから大地へ兩手を突いて詫びて居る、之れを見た國廣は怒れる眼鋭く、大音を上げ 國『各方、手前方若黨が如何なる罪を犯したかは存ぜぬが、何さて一應拙者に申聽かされざるや、斯樣に大地に兩手を突いて詫て居るのに理不盡にも斬らうとされるのは除こ云へば無態のことだ、其樣に相手が欲しくば拙者がお相手仕らう、川中島以來實は腕が鳴つて堪らぬ所た、さア氣散じに一つお手前等の頭を刎やう、宜しいか』まるで小供を扱ふが如く悠揚として迫らざるうちに勇氣の凛々たる其の威勢に恐れて、國廣がエイと一聲、スラリ一刀を拔くと同時に深井玄十郎を始め六人の者共、恐はヤバラ〳〵ツと逃出した、國廣は大口あいてカラ〳〵と打笑ひ『何のことだ、國老の倅ともあるべきものが、卑怯な奴だな、八之丞、如何致した』 八『へ、し、若旦那樣でございました、か宜い所へ來て下さいました、ア、危險かつた、もう少しで命を取られる所でございました、ナーニ、深井の野郎の言ふには國廣に恨があるから先づ血祭に此奴を殺すんだつて、イヤハヤ飛んでもない災難に逢ふ所でございました』 國『まア怪我が無くつて宜かつた』と國廣はもう祭禮へ往くことは止めて我家へ歸りましたが、深井玄十郎はなか〳〵此樣事では諦めがつかない、こても腕前では國廣に敵はぬから何でも隙があつたら暗打しやう又は國廣の家へ忍び入つて寢首を搔かう、それでなくば飛道具で殺つけてしまふとつけ覗ふこれを國廣は薄々感付いてゐるから少しの油斷をしない先方は家老の倅、此方は武士の格とは言ひながら代々刀鍛冶の家だから迂闊なことをして却つて失敗すると家をも潰し父母妻にまで憂目を見せなければならぬから、素より孝への深い人だからうつかりした事はしない、何と云つても一藝に秀でる位のものは何處か度量が廣い、國廣は飫肥の一地方で朽果てるつもりはない、併し代々伊東家の祿を食んだのだから他家へ仕へる考もない、ごうか世の俗事に束縛されないで思ふ存分良い刀を鍛て後の世に遺したい、日本に國廣と云ふ刀鍛冶が居たと云ふ名を遺したい、六かしく云へば歴史の上の人になりたいと云ふのだから、小さい大名の家老の倅なごは眼中におりません、そこで決心しましたのは一層もう一度京へ上つて堀川に師埋忠先生を尋ねやうと思つたから或日父に向つて 國『お父七、甚だ不孝のやうではございますが、お八重を娶りましてから、兎角世間がうるさくてなりませんから、茲二三年お暇を願ひ再び京へ上りたうございます、ごうしても日本國へ名聲を揚げやうとするには京に居りまして良い刀を鍛たねばなりません、京は四通八達の地、日本國中の大都會でございますから、斯う云ふ片田舍に居るよりは早く名聲が弘まります、お父上もお母上も幸ひ御丈夫でまだ御元氣で居らつしやいますから、ごうか二三年お暇を願ひます、それに弟や妹も居りますゆゑ、御寂しいこともございますまいから……』 父『左樣か、此の父も寄る年波で何時何樣事があるか分らぬから、成るべくならば旅なごへ出したくはないが、お八重のことから御家老と氣まづくなるのも宜く無い、一層茲二三年氣を拔くのも宜いだらう』 國『ごうか左樣願ひます』 お八重は自分のことから良人が遠い旅へ出るかと思ひますると、氣の毒でなりませんが、然しまた國廣を見込んで嫁に來た位の女ですから、國廣が後の世迄名聲を遺したい、それには片田舍許りに居ては不可ぬ偶には京へ上つて大都會に住居して良い刀を鍛つて廣く世の人にも交はらなければならぬと大きい志しの在る所を承知して居るから、女々しく引留めもしません、ごうかお身體にお障りのないやうに、お留守中御兩親の御孝養は妾が引受申上ますからとの口上に、今は後顧の憂ないとし國廣は悦びました

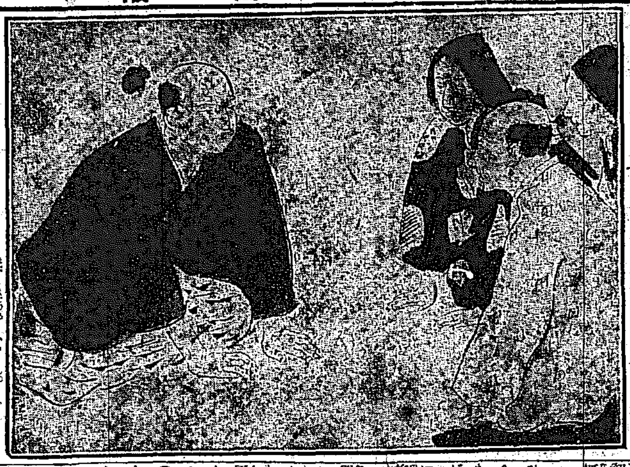

九月五日

(舊)閏七月十一日 金曜日 △七赤暗劍西 △大安 △鬼たつ 庚申

▼七赤△控へ目にすべき日なり
▼八白△福運の來る日正しく事なれば恐らく意のまゝになるべし
▼九紫△餘り香んばしからざる如くなれご何となく賴母しき日
▼一白△外面の惡き日なれご誠實なれば何事か實利を得べき日
▼二黑△花も實もある結構な日或は意外なる喜び事あるや不知
▼三碧△引立を得て何事か發展し得る日なれご酒食を誡むべし
▼四綠△表面は面白からぬ樣なれご何となく氣の確かりする日
▼五黃△都合よく物事の運ぶ日にて福利を得れご品行を愼む事
▼六白△感服なり難き日の如くなれご其の實内輪の納まる日也

皮膚科 專門 外科 扇田醫院 京城太平通二丁目 電話二二五八番

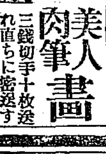
美人肉筆畫
三錢切手十枚送れ直ちに密送す
東京本郷團子坂下 弘善堂

現代の生だ最も新しい 確効ある最良の眼科新薬
直治水(チヨクヂスイ)
コレ迄の目薬で効なき患者はスグ試みよ!!
直治水特長
■最高學府推選處方に基き嚴正に配劑す
■年ツタ一瓶で偉効顯る
■根本的に視力を強くす
主効
□トラホーム
□やに目□はやり目
□うみ目□かすみ目
□めくさ□ちめ
□星目□つき目
其他眼病諸症に偉効あり
藥價 新式點眼器付 十錢、二十錢 全國各藥店に取次す
本舖 大阪心齋橋 東京箔屋町 丹平商會藥房

占めた!『強壯』は此處にあり
日本人を養ふには何と云つても植物性の滋養劑が好い 人體の眞の壯健は體内諸機關の均齊的健全に俟たねば成らぬ。この二點に着眼して而かも三百年來改良洗練を加へたのが卽ち我が大木五臟圓である。蓋し日本人である限り老幼男女を問はず、健不健の別なく誰人にも理想的の滋養強壯劑である。殊に季節柄大木五臟圓の服用は一層缺かされませぬ。
ただ一筋に
大木五臟圓
からだをつよくする藥
藥價 三日分三十錢・十二日分壹圓 五日分五十錢・廿六日分二圓 送料 内地 金十二錢

を連服して片端から病弱の根を取り除けやう
大木五臟圓は各地到る所の有名藥店にて取次ぎ販賣す 僞物あれば御買求めの節は商標及大木五臟圓の文字に御注意を乞ふ

本舖 大木合名會社
本社 東京市神田區鍋町 振替(東京)四八〇番
工場 東京市小石川區宮勿町 電話(番町)三九七八番
支店 大阪市東區淡路町 振替(大阪)七七九五番

處方明記
内容を公示し責任を明かにせる本邦唯一の
◎ミツワ家庭藥
ミツワ家庭藥は内容を祕して徒に萬能を說くが如き賣藥に非ず現代智識階級の要求に應ずる唯一の治病補助機關也

特長
一 處方を明記し内容を公示す
一 處方的確にして奏効顯著なり
一 製劑精確にして効力一定不變也
一 藥品純良にして中毒の危險無し
一 容器完全にして變質の虞無し
一 内用藥は錠劑にして服用し易し
一 價格低廉にして永く保存に耐ふ

◎ミツワ健胃錠 三百錠 食慾減退、食物停滯、消化不良、曖氣、胃部膨滿、胃部壓重、胃部疼痛、惡心、嘔吐、胃加答兒、胃弱等。
◎ミツワ消化錠 百廿錠 消化不良、食慾缺乏、過食、胃腸障害、榮養不良、病後衰弱等總て消化を促すべき場合。
◎ミツワ制酸錠 百五十錠 酒の惡醉、酒の過飲、宿醉、曖氣、嘈囃、溜飲、食慾缺乏、食物停滯、惡心、嘔吐、吐瀉、胃酸過多、急性胃加答兒等。
◎ミツワ緩下錠 百廿錠 常習便祕、又胃腸病、腦病、神經病、心臟病、肺病等より來たる便祕其の他便祕一般。
◎ミツワ止瀉錠 六十錠 過度の飲食、不良の飲食、寢冷等より起る下痢、急性傳染病以外の諸病より起る一般の下痢。
◎ミツワ解毒錠 七十錠 過飲過食の場合、不良の飲食物を攝りたる場合、傳染病者に接したる場合、傳染病流行の場合等に胃腸を防腐殺菌し胃腸病を豫防す。
◎ミツワ驅蟲錠 六十錠 蛔蟲、蟯蟲等腸内に於ける寄生蟲を驅除せんとする場合、是等寄生蟲の腸内に寄生し居る疑ある場合。
◎ミツワ淸涼劑 紙容器入 口中の臭き場合、酒に醉ひたる場合、暈の場合、延眠の場合、睡魔の襲ふ場合、倦怠疲勞の場合。
◎ミツワ解熱錠 三十錠 感冒、急性關節レウマチス、慢性關節レウマチス、筋肉レウマチス、頭痛、齒痛、種々の神經痛、以上諸病に因る發熱及疼痛。
◎ミツワ鎭咳錠 百錠 喘息、百日咳、喉頭加答兒、氣管枝加答兒、肺結核、肋膜炎等總て呼吸器病の爲め咳嗽の出る場合。
◎ミツワ祛痰錠 百錠 喉頭加答兒、氣管枝加答兒、肺結核、肋膜炎、其他總て呼吸器病の爲め痰の出る場合。
◎ミツワ結核錠 百錠 肺結核、肺尖加答兒、氣管枝加答兒、肋膜炎、腹膜炎、腸結核、腺病、百日咳、其他總て結核性の病症。

◎ミツワ人參錠 五百錠 神經衰弱、ヒステリー、ヒポコンデリー、頭痛、偏頭痛、逆上、眩暈、腦貧血、腦充血、榮養不良、貧血、精力減退、老衰。
◎ミツワ複方人參錠 五百錠 動脈硬化、動脈瘤、腦溢血、脂肪心、心臟肥大、神經衰弱、ヒステリー、頭痛、偏頭痛、逆上、眩暈、腦貧血、腎臟炎、貧血、精力減退、老衰等。
◎ミツワ鎭靜錠 百錠 頭痛、頭内壓痛、逆上、眩暈、不眠、神經過敏、神經性心悸亢進、神經衰弱、ヒステリー、神經痛等。
◎ミツワ婦人湯藥 八十錠 血の道、頭重、頭痛、逆上、眩暈、貧血、月經不順、月經痛、下腹痛、白帶下、子宮内膜炎、子宮外膜炎、喇叭管炎、卵巣炎等。
◎ミツワ治淋藥 カプセル入五十個 急性淋疾、慢性淋疾、尿道口より排膿、放尿時疼痛、尿意頻數、膀胱炎、腎盂炎等。
◎ミツワ點眼液 一瓶 眼瞼腫脹、結膜發赤、結膜腫脹、結膜充血、淚液分泌亢進、羞明、眼瘙痒、眼灼熱、眼疼痛、眼内異物感、急性結膜炎、トラホーム等。
◎ミツワ鼻病液 一瓶 鼻腔瘙痒、鼻腔乾燥、鼻汁過多、鼻閉塞、嗅覺減退、鼻粘膜腫脹、鼻出血、鼻加答兒、肥厚性鼻炎、臭鼻症、鼻茸等。
◎ミツワ含嗽錠 百五十錠 口腔粘膜腫脹、口内炎、口臭、咽喉疼痛、咽頭加答兒、扁桃腺腫脹、扁桃腺炎、齒齦炎、齒痛、熱性病等。
◎ミツワ齒痛液 一瓶 齲齒より起る疼痛、過熱過冷、又甘味酸味の飲食物の爲に起る齒痛、其の他一般の齒痛。
◎ミツワ硼酸錠 百五十錠 逆上眼、流行眼、其他結膜炎の如き眼病、口中の病、婦人生殖器病、打撲傷、挫傷等。
◎ミツワ撒布藥 大一盒 汗疹、手汗、足汗、多汗症、腋臭、表皮剝脫、皮膚爛、皮脂漏、痤瘡、蕁麻疹、濕疹。
◎ミツワ泥膏 一盒 表皮剝脫、擦過傷、火傷、凍傷、皮膚龜裂、皮膚爛、皮膚潰瘍、毛瘡、漆、かぶれ、濕疹。

◎ミツワ痤瘡膏 一盒 痤瘡、皮脂漏、酒查鼻、毛瘡、白癬、疥癬、粃糠疹、癜風疹等。
◎ミツワ制痒膏 一盒 皮膚瘙痒症、汗疹、水蟲、濕疹、蕁麻疹、火傷、凍傷、皮膚皸裂、汗疱、癜風、疥癬、蟲類及魚類に刺されたる場合。
◎ミツワ頑癬膏 一盒 頑癬、陰囊癬、白癬、疥癬、濕疹、其他細菌等の寄生に因て起る皮膚病。
◎ミツワ凍瘡藥 一盒 凍傷、皮膚龜裂、皮膚皸裂、水蟲、其他瘙痒を伴ふ皮膚病。
◎ミツワ螫蟲液 大一瓶 蜂、虻、蚋、蟎、蚊、蚤、蝨、床蝨、毛蟲、蜈、蛇等總て蟲類に螫されたる場合。
◎ミツワ鎭痛液 一瓶 打撲傷、挫傷、關節レウマチス、筋肉レウマチス、種々の神經痛等の疼痛のある場合。
◎ミツワ養毛液 一瓶 脫毛、無毛、毛髮粃糠、頭脂過多、毛髮の發育を促さんとする場合毛髮の榮養を良くせんとする場合。
◎ミツワ腋臭藥 一瓶 腋臭、會陰臭、手汗、足汗、其他汗の多き或は臭き病症。
◎ミツワ痳疾洗滌液 一瓶 淋毒に因る尿道炎、尿道口より排膿、放尿時疼痛、尿意頻數。
◎ミツワ痔坐藥 六個 痔核、痔瘻、肛門裂創、脫肛、肛門内に瘙痒ある場合、肛門部に疼痛或は灼熱感ある場合。
◎ミツワ婦人坐藥 六個 白帶下、膣加答兒、子宮内膜炎、子宮外膜炎、喇叭管炎、卵巣炎。

醫學士小山田鉄編 家庭治療法 四六版未綴二百三十頁
疾病の原因や症狀を說き、家庭に於て施し得る療法を敎へたもので、醫師にかゝるまでの相談相手である。定價金五拾錢、但し特價金參拾五錢(郵券代用不苦)を添へ申込まれば一冊送呈す。

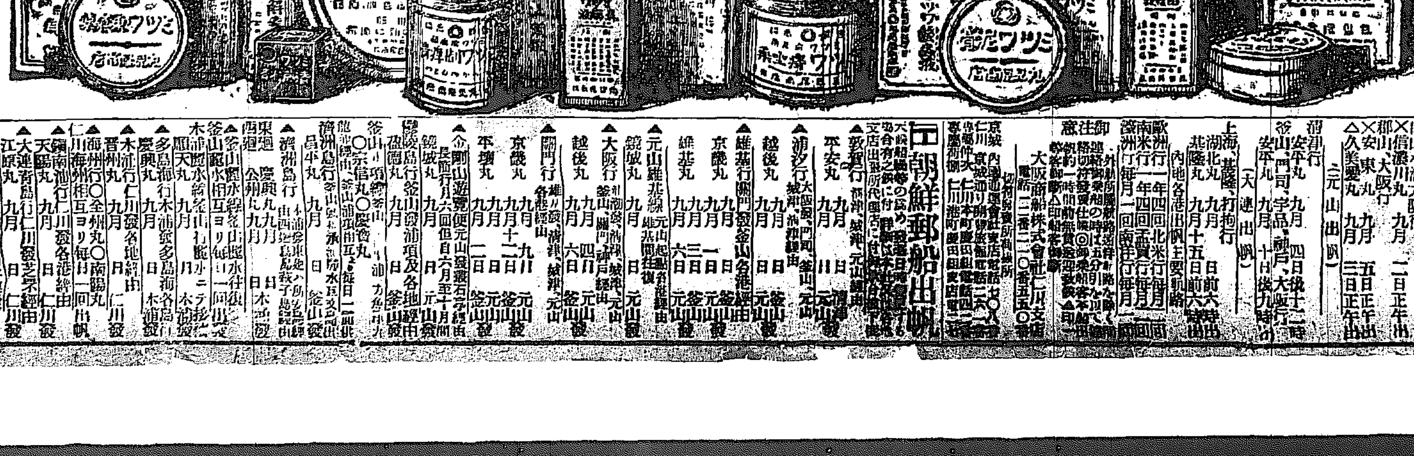

發賣元 ◎ 東京市日本橋區橘町四丁目 登錄商號 丸見屋商店

郵船仁川出帆
大連、牛莊行 濟州丸 九月廿七日正午出帆
高砂丸 九月廿七日正午出帆
相模丸 九月十七日正午出帆
都合ニヨリ早發スルコトアルベシ 仁川海岸町一丁目電話十番 堀回漕店

互光商會汽船出帆廣告
◎元山、西湖、城津、淸津行 第三春日丸 八月三十日釜山發 九月一日元山發
◎門司、宇品、神戶、大阪行 第三春日丸 九月 日元山發 九月 日釜山發
釜山 大池回漕部 電話一二三 元山 田口回漕店

大阪商船出帆
(仁川出帆)
×群山木浦大阪行 信濃川丸 九月二日正午出
×郡山、大阪行 安東丸 九月五日正午出
△久美愛丸 九月三日正午出
(元山出帆)
淸津行 安平丸 九月四日後十二時
釜山、門司、宇品、神戶、大阪行 安平丸 九月十日後九時出
(大連出帆)
上海、基隆、打狗行 湖北丸 九月六日前六時出
基隆丸 九月十五日前六時出
内地各港出帆主要航路
歐洲行 一年四回 北米行 每月一回
南米行 一年四回 濠洲行 每月一回 南洋行 每月一回
大阪商船株式會社仁川支店 電話二二番 二五〇番

朝鮮郵船出帆
▲敦賀行 淸津、城津、元山經由 平安丸 九月 日 淸津發 九月 日 元山發
▲浦汐行 大阪發、門司、釜山、元山、城津、淸津經由
▲雄基行 關門發釜山各港經由 越後丸 九月 日 釜山發 九月 日 元山發
京畿丸 九月一日 釜山發 九月三日 元山發
雄基丸 九月六日 釜山發 元山發
▲元山雄基線 元山起點各港經由 鏡城丸 九月 日 元山發
▲大阪行 釜山、關門、神戶經由 越後丸 九月四日 元山發 九月六日 釜山發
▲關門行 各港經由 京畿丸 九月九日 元山發 九月十二日 釜山發 平壤丸 九月二日 釜山發
▲金剛山遊覽便 元山發長箭行 月六回但自六月至十月間
鏡城丸 九月 日 元山發
▲鬱陵島行 釜山發浦項及各地經由 盛德丸 九月 日 釜山發
釜山、浦項線 釜山、方魚津
○宗信丸○慶會丸
▲濟州島行 昌平丸 九月 日 釜山發
東廻 西廻 慶興丸 公州丸 九月 日 木浦發
▲釜山麗水線 釜山麗水相互ヨリ每日一回出發
木浦麗水線 順天丸 九月 日 木浦發
▲多島海行 木浦發多島海各島 慶興丸 九月 日 木浦發
▲木浦行 仁川發各地經由 晉州丸 九月 日 仁川發
▲海州行○全州丸○南陽丸 仁川海州相互ヨリ每日一回出帆
▲鎭南浦行 仁川發各港經由 天陽丸 九月 日 仁川發
▲大連青島行 仁川發芝罘經由 江原丸 九月 日 仁川發
○朝鮮沿道及社外船ト聯絡運輸アリ
本社 京城南大門通 電話長三三一
仁川 元山 釜山 木浦 代理店

京城日報　第五版
（年中無休刊）
發行所 京城太平通一丁目 合資會社京城日報社　發行兼編輯人 奥田直毅　印刷人 小川三之介　電話番號長六千九番二二〇〇番　振替京城三〇〇番

京城日報

南大門驛頭爆彈事件

齋藤總督新入府の日を以て、南大門驛頭に起りたる爆彈騒ぎは、近頃稀有の椿事にして、人心を衝動せること少からず。幸ひにして總督身邊には異狀なかりしと雖も、之がために三十餘名に達する重輕傷者を出したることは明の如し。況んや此の事件の背後には、明かに朝鮮紊亂の陰謀を藏するものにして、尋常一樣の兇行犯罪とは同じからず、國家の面目上、切に遺憾とせざるべからず。是より先き不逞鮮人の上海及び間島方面より潜入するもの多く、新總督入府の日を以て、決死的の事を擧ぐべしとの風説は、屢々吾人の耳を打ち、去月末以來京城内の風色、何となく凄愴の色を帶び、官憲の警戒嚴ならざるにあらざりしも、竟に彼の如き慘事を演出せしめたるは、返すぐも遺憾千萬なり。

朝鮮の歷史は、由來陰謀と暗殺とを以て彩られ、最近保護時代に入て以來だけにても、伊藤前統監哈爾賓の變あり。李完用、李根澤、權重顯等當時の要路要人暗殺の事あり。續いて合併後に至り寺内總督暗殺團の大獄あり。乃ち今回の爆彈事件の如き、其常套慣用の手段に出でたるものにして、固より驚異するに足らざるや。元來此種の兇惡劣等の手段を以て、政治の更革を促さんとする如きは、數世紀の昔、野蠻劣等の邦に於ては屢々見る所なるも、其の天理に背き人道を無視し、天地の容れざる罪惡たるとは、こゝにいふまでもなく、是に由りて其の目的を遂し得たるの例は、實に皆無なり。試に朝鮮に就いて見るも、哈爾賓の變事は、帝國同胞の激怒を惹起したるの外、何の獲る所ありしぞ。蓋し一發の銃丸一個の爆彈を以て、政局の全面を轉換し得るならば、是程安價にして容易なる手段なかるべきも、さうなく問屋で卸さゞるなり。却て之がために世界の同情を失ひ、其の黨與をして世に身を置くの地なからしむるに至らん。今回の變の如き、兇徒は其の目的とする一人を斃さんがために、多衆の死傷を生ずべきを豫め覺悟し、敢て滔天の罪惡を犯せるなり。殊に日本帝國とは何等の關係もなき觀光の米國婦人まで傷けたる、之に對する全世界の感想を推測するに難らず。今や朝鮮は新制度の下に新政を布かれんとするの際に在り、新任總督一視同仁の明詔を奉體し、來りて任に莅むの初に當り、爆彈を以て之を迎ふる如きは、果して人心あるもの、所業といふべきや。遮莫帝國の大方針は巍然として山の如し、百千不逞の徒が、百千の爆彈を雨下するも唯蚊虻の鳴くに均しく、以て總督の意を動かすに足らざるなり。吾人は曾て國民に聲明せり、日本は立憲國なり、鮮人にして正當の要求を貫徹せんと欲せば、唯立憲的行動を執るの一途あるのみと。此の坦々たる大道に由らずして、險仄怪詭殊に兇暴野蠻の手段を擇ぶは、たまくく母國民の怒を速く所以にして、千失あるも一得なし。新附の同胞、切に不逞兇徒のために惑はさるゝことなからんことを希ふ。

さて此の椿事を惹起したることにつき、警備の手配に不備の點ありしことは、掩ふべからざるの事實にして、吾人の遺憾を禁ぜざる所なるも、今はた之をいふも益なし。只白日の下、公衆の面前に演ぜられたる、此の兇行犯人を空しく逸走せしめ、今日猶其の蹤跡を得能はざるは、治安上洵に忌々しきことにして、斷じて輕視すべからず。特に新制度中に最も重きを爲し居る新警察の威信に關する大なる輕重を問はるゝ如き失態に陷らざるなからんことを。此段は特に當路官憲に向つて切望し置く。

行政税制整理
高橋藏相談

高橋藏相の税制及行政整理に關する談話要領左の如し

時代の推移に因る社會各般の經濟狀態の變化に應じ適切妥當なる税制整理を斷行し租税の理想たる國民負擔の均衡と徴税手續の簡便を期するは刻下の急務なりと信じ大藏當局は夙に主腦租税たる地租並に營業税を始めとし現行各種税法の根本的整理を企畫し昨今略其成案を得るに至りたるが右税制改革に對しては國民各方面より種々の希望あり就中全國商業會議所は特に委員を設け地租を除ける爾餘の各種租税全般に亘りて具陳し來りたるが該意見書の如きは民間有力者の一般意嚮として當局の參考資料となれる事蓋し尠少にあらず而して地租と營業税とは田税の二大眼目にして納税義務者の中心をば一は農民に一は商工業者に置くものなるを以て右兩税の改正に際しては特に兩者の關係を顧念し一に重くして他に輕きが如き片手落の弊竇に陷るを深く戒愼せざる可からず尚徴税の際税法の適用に關し税務官吏と納税義務者とが互に相折衝して其負擔額を査定するが如き制度は往々にして情弊發生の禍根となるを以て努めて之を避け徴税手續の簡便なるを期すべく次に税制整理と相並んで最も肝要なるは行政整理なるが抑も行政整理なるものは彼の山本内閣の際行はれたるが如き姑息なる手段に甘んずべきものにあらず即ち官廳全般に亘り執務の更新を期し往復文書の取扱、帳簿の記載及び保存法、文書校閲及び關係書類の起草其他事務處理の一切に就き徹底的の改革を爲さんか假令俄に人員を激減するとも優に現在以上の能率を現はし得べきは疑ふの餘地なく余は明治十八年官命を帶びて米國華盛頓に遊び在留四箇月にして同國特許局の進歩したる事務處理法を會得し後歐洲をも視察研究して歸來後、本邦の特許局に之を應用し頗る優秀なる成績を擧げ更に之を農商務省に行ひ將に當時の該省人員を三分の一に減ぜんとしたる經驗あるが然し乍ら行政整理たる其性質上輕々に之を施行すべきものに非ざれば尠くも今後一兩年間利害得失を詳細に研究し最善の成案を以て之に臨まざるべからず而して現在の臨時財政經濟調査會の如きは固より當面の問題を研究すべきは勿論更に一歩を進めて行政整理と云ふ國家將來の問題に迄周到なる注意を及ぼし國策の遂行に盡力せられん事を希望せざるを得ず（東京）

米紙の山東評（前承）

●ウオールド　日本に對する斯の如き侮辱が國交上如何に危險なる結果を及ぼすべきかは多言を要ぜず上院多數黨が來年の總選擧にのみ著目し條約に付き斯る破壞的の方法を選べるに對し國民は如何なる判決を與ふ可きか

●サン　外交委員會の決議は事宜に適ひ傳來の米國外交方針と合致す

●トリビユーン　單に善惡の論としては米國民一般に委員會の決議を是認すべきも實際上山東還付を確保する方法としては別問題なり但し右決議は日本（脫）を早むるの効果はあるべし

●パブリツクレツヂヤー　上院外交委員會が衷心山東還付を欲すとせば彼等は最惡の方法を選べる者なり但し是至極堀議員の行動は上院をして條約を外交委員會の手より取上ぐるの期を早むるに足るべく本會に上らば輿論の力を以て偏狹なる黨派心を打破すべし

●バルチモーアサン　上院本會議に於て斯の如き決議が通過すべしとは想像し難し萬一斯る事あらば國際聯盟は（不明）せられ英佛日諸國は自己に都合よく條約を改め我政府は今日に比し更に不利の地に陷るべし右の如き場合大統領は勿論修正條約の布告を拒絶し來年總選擧を俟つて國民の判決に聞くの處置を執るの外なかるべし

●トリビユーン　山東問題に關する上院議決に對し上院多數の賢明を疑ふと罵して曰く右決議を徹底せしめんとせば勢ひ攻擊的に日本と戰爭せざるべからず或は今や外交上に於ける米國の威力を示すべき好機會たるやも知るべからずと雖も議員側に於て斯の如き實際的考慮あるや否や疑はしと爲し更に進んで米國民は上院が投資者及び支那に對する同情的態度に動かさるゝことを許さず支那は大國なれば自ら事を處理すべく米國に於ては支那を援助するの義務なしとて責任を回避したる後結局山東は日本支那何れに屬するも同樣なり米國自身の利益の爲に目下の我困難なる外交に對し冷靜に研究を要すと結論せり

●ポスト　上院の決議は平和條約其ものゝ改正なりと論じ山東問題に關しては既に日英佛の條約あるが故に上院の決議は何等効を奏せざるべく條約の確立を無益に遲延することは啻に東亞の平和に對し害あるのみならず世界に不安を來す基となり將來日本が却て人種平等案の再出並に西伯利に於て利益の要求を爲すやも知れず加之上院の決議を經て採用せんとせば兵力的干渉の外なかるべしとなし右上院の決議を以て愚の骨頂なりと論評する處ありたり

日報柳壇
剣花坊選

楊貴妃を嬉いた煙も壁なり　京城　輝華
獨りの夜已ちうものを考へる　五山里　唖氣郎
混金の傍で亭主は酒をのみ　余二浦　五葉
辻便所公德といふ事も書き
姑は寺を戻るともう忘れ
鉢巻を前で結んで償り

面白い事一本日

□悲劇 加茂の河風（少年小說）……池口渓花
□悲劇 沼に咲く花
□深閨競艶 六美人（歴史小說）伊藤銀月
□結婚悲劇 毒饅頭（家庭小說）渡邊霞亭
□寶庫 百穴の怪（歴史小說）中内蝶二
□國際聯盟（時評）……法學博士 松波仁一郎
□運命（卷頭に見よ哲人の名辭）……エマーソン
□名流逸話……
□古今風流囷……
□人形淨瑠璃……
□琴の話……
□圍碁必勝法
□藤八拳研究……
□女の計略（活動）
□雨夜の曲（劇評）
□趣味の園
□黒蛇水蛇
□金利の大勢力
□小紋の紋付
□主婦の醒める時
▲芙蓉（例に依て目も醒る）
▲六美人（近藤紫雲）
▲名士の家庭
▲話頭の人々
▲其他時事寫眞を網羅す
▲エヂソン博士の話
▲婦人寶帳 ▲お目見得
▲笑話集 ▲世界の富
懸賞 大募集
□興味中心にして而かも自ら有益なる雜誌なりとは本誌に對する社會の定評なり毎號增頁文增版を博し且つ内容の改善を期す是れ本誌の特色なり
東京本鄕 講談社 振替東京二六九六
□十二階下……探偵子
□演藝大福帳……編輯局
□野菜ソツプ（家庭料理）
□千紫萬紅……編輯局
□馬琴の嫁（路逸川島話雨聲）
□結婚ロ一マンス（御利益てき著し）豊川稲荷
□小便で顔笑ふ女（奇談）
□漂泊の女優櫻子
□河原者
□今日は人の身
□武士の情
□痴遊こ風谷
定價金三十錢郵税一錢五厘

面白俱樂部

萬人向の快雜誌
■ハテナ（大評判の帝劇新上場劇）……前田曙山
■新版夫婦組合せ（滑稽物語）……山田みのる
抱腹絶倒 桃太郎（新作落語）……春風亭柳枝
血染の人影（怪談）……高瀬文淵
手招き地藏（傳奇小說）……夢想兵衛
■妖艶奇譚 姐妃のお百（新講談）……邑井貞吉
■滑稽奇談 職人の仇討（新講談）……洞 山

賜天覽台覽
再版
帝國之殖民地 上下
臺灣總督陸軍大將 明石元二郎閣下題字
東亞研究會主幹 東亞時論社長 大喜多肇一 編著
初版賣切れ再版出來
本書は帝國殖民地の完全なる一大縮圖にして、第六編五十三章百三十餘節より成り臺灣、朝鮮、滿洲、樺太、東部内蒙古等に於ける政治經濟は素より、天然人事に至るまで詳說し、一度本書を繙かば國威伸張の事跡は一目の下に吾人の眼前に展開せらる。今や對支問題特に滿蒙經營問題の喧喝せらるゝの際、苟も東亞大陸の形勢を知り、殖民地の何ものたるを知らんと欲するの士は曾つて本書を讀まざる可らず、本書を讀まずして殖民地經營を談す可らず。切に江湖の一讀を望む。
東京本鄕區動坂町一〇六三 朝鮮京城長沙洞一貳六六 東亞時論社發行
菊版上製金文字箱入頗美本
定價各冊金參圓

品質 銘酒瓶詰之一大權威
第一
全道各地之需要激增
大阪府堺町 宅合名會社
攝津灘工場吟醸

應用經濟 利殖之友 月刊雜誌
◇九月號目次◇
應用經濟の權威
利殖者の大指針
◇金のため方……市俄古商業會議所書記長 ニユ、ダブルユー、チエーン
◇利殖之目的としての「債券の價値」……小西榮三郎
◇株券利用の貯蓄法……安田善二郎
◇株式相場判定法……福澤桃介
◇東株爆發期……飛將軍
◇拾年拾萬圓目標（少資本利殖法）
◇株式再活躍期……織田昇次郎
◇年拾三割實行的利殖法
◇株式大勢觀……小池國三
◇石炭業の將來……若松炭礦 植松友三郎
◇造船界の將來……三菱造船 鈴木治成
◇製鐵業の前途……鈴木商會 川崎勝吾
◇紡績業の將來……日清紡績 宮島清次郎
◇生系の前途……堀越善重郎
◇六百億大合同園……ノートン、ウキツシヤー
◇物質及精神的缺陷……法學博士 神戸正雄
◇「米國富豪は斯うして金をためた」……池内幸親
◇全國諸會社解剖
◇銀行會社彙報
◇諸株利廻早見表
定價一部廿錢郵税二錢 △半年分前金一圓十錢 △一年分前金二圓
東京京橋（電話京橋）四二五四〇 利殖之友社

兩毛紡織株式會社株式募集

戰後の大發展と無限の海外需要に促されて鞏固なる基礎の上に大擴張を計る最大有利の兩毛紡織株式會社の創立

【營業の目的】今次の大戰に依り世界の商工業上に齎されたる一大還元に際して而かも我國民の一種の妙技と多大の利益とを成功せられたる紡織事業に對して［illegible］本社は［illegible］世界の各方面に於ける需要に應じ［illegible］本邦產業界に覇王の地位を占めんことを期す是れ實に國民經濟の向上發展を計るにあり

【基礎の鞏固】由來本社は栃木縣田沼町五月女喜一郎氏の個人經營に係れる佐野機業及撚絲工場の設備を承繼し之を株式組織として大擴張を計るものなるが［illegible］

【配當の高率】加之今次の大戰以來本邦紡織事業の前途に期待すべきもの［illegible］

【公募の理由】以上叙述するが如く本社は今や［illegible］するの餘裕に外ならず

募集要項
一資本金總額　金參百萬圓
一壹株の金額　金五拾圓
一募集株數　壹萬株（但大部分の内發起人賛成人に於て引受）
一申込單位　拾株
一申込價額　額面以上とす（但額面以上の場合は割增額を附せざることを得）
一申込證據金　壹株に付金貳圓五拾錢
一申込期間　大正八年八月廿八日より九月五日迄
一第壹回拂込金　第壹回拂込と同期日とす
一第壹回拂込期日　金拾貳圓五拾錢（但證據金充當）大正八年九月貳拾日限り
一募入決定法　（但申込證據金の高きものより順次募入す但同額のものは發起人會に於て決定す）

發起人　京　安川良治　五月女喜一郎　［illegible］
賛成人　［illegible］

株式申込及拂込取扱銀行
［illegible］

東京株式現物團
東京市京橋區山下町十六 電話新橋二七二六番
兩毛紡織株式會社創立事務所

政務總監訓諭

水野政務總監は三日午前總督府第二會議室に於て總督府並に所屬官署高等官全部に對し齋藤總督の訓示に次いで總督訓示を演繹敷衍し更に大要左の如き意味の演説を爲せるが官吏は一心同體を旨とし云々の總督訓示の項目に就きては最も力を入れ反覆訓諭する處ありたり

朝鮮併合の事ありてより既に十星霜を閲し、此の間先任者の苦心經營之を補佐して眼勉努力せる、諸君等の功績顯著にして治績大いに擧り、今や全土を通じて、聖代の惠澤に、浴するを得せしめたるは、予の其勞を多とする處なり。這回政府は、總督府官制を改正し、朝鮮に於る統治事務に關し、或程度の變改行はれたりと雖も、朝鮮統治の大方針に至りては、今後と雖も、何等從來と異なる處なし、予短才微力なりと雖も、官制改正の趣旨を體し、誠心誠意、全福の努力を竭さん事を思ふ。諸君に於ても、其の所に應じ、全力を致さん事を希望せざるを得ず。抑々政務の事たる、上下心を一にし協力するに非ざれば効果を擧け難し。又事務に當りては、溌剌たる意氣と、清新なる心神とを以てし、形式的一時を糊塗する事無く、精神的に行動せん事を考慮せられたし、上司に於て善政を敷かんの志あるも、下其意を體せずば、之を一般に徹底せしむるに由なく、却て民の反感を招かんも又知るべからず、法令の施行に當りては、よく地方の民情に適應するを要し之が爲には施行に際し、自ら先づ身を被治者の位置に置き、如何にすれば便益の多きかを圖るべし。又事に當つては、單に上官の意志に盲從して、非をも是とするが如きを戒め、時に總督府としての方針決定の如き際に於ては、充分腹藏なき意見を開陳し、一たび方針決定の後は、私情を挾む事なく、全責任を帶びて之を行ふ事に努力すべし。今日制度の改正、人心一新の時に際し、宜しく上下心を一にして、責任を重んじ、各其の赴く所に向はん事を切望す。

條約實施危懼 佛紙

佛國新聞紙は英佛伊三國のみにて米國の後援を得ざるに於ては對獨講和條件を實施し得ざる可しとの危懼を抱き居れり(巴里電報)

義勇軍 オ市占領詳報

露國義勇軍はオデッサを占領し過激派軍はマルタ方面に撤退せり過激派軍無線電信の報ずる所によればオデッサを占領するに先だち三隻の英國軍艦は二日間に亘りて同地を砲撃し然る後上陸するを得たり義勇軍の先發隊一オデッサに侵入したりとの事實に關しては若干疑はしき形勢あり尤も信頼すべき報道はデニキン軍の砲艦掩護の下に同地に侵入したりと傳へらる今日迄には何等砲火を見たることなく恐らくウクライナ軍とデニキン軍との共同の擧に出でたるものなりと

別報 陸軍省公報に曰くデニキン軍は西部戰線全部に亘り非常なる速力を以て進撃を繼續し居れり聞する處によればオデッサは義勇軍軍線により占領されたり同軍二日間に亘り黑海より砲撃を行ひたる後上陸し同地より過激派軍を驅逐したり義勇軍はドニーテル河西部に沿ひキーフに向け着々として進行中なり信頼すべき筋の報道によればウクライナ全土に於ては過激派軍の士氣全く頽廢せりと(倫敦電報)

過激派 對羅國講和か

露國過激派の報道によれば過激派は羅馬尼と講和條約交渉を開始したり(倫敦電報)

白黑人爭鬪再開

三十一日紐育發電に依ればテニシー州ノックスビルにて三十日夜人種騷擾勃發し白人二名黑人三名死亡黑人は觀劇場を襲撃し尚ほ目下爭鬪行はれつゝあり(東京電報)

駐英大使交迭説

珍田駐英大使は昨今頻りに賜暇歸朝を乞ひつゝあり後任は石井駐米大使に内定し近く發表を見るべしと傳へらる(東京特電)

大井司令官上京

大井浦鹽司令官三日午後零時五十分東京着入京せり(東京特電)

獨逸最近情勢

政治經濟社會近著の獨紙フランクフルターツアイツングから獨逸の近状を知るに足る可き二三を左に抄譯する

萊因河畔の中立地帶内で無辜の良民の對岸白耳義哨兵から射撃を受けて死傷するものが頻々あるさうだ、獨逸官憲は占領軍に對して幾度も嚴重に談判したけれども無効に終つた。住民は大いに不平である

學士ドルテンなる者が頻りに萊因共和國建設の爲めに奔走してゐる。其主張の要旨に曰く、萊因州は十五箇年間佛蘭西軍に占領されて居る中にすつかり佛蘭西化して仕舞ふだらう。如かず自ら進んで一獨立國を建設せんには。是れ吾獨逸人が獨逸人たる事を失はざらんが爲めの唯一の方法であると、このドルテンなる人物は佛蘭西軍の厚い保護を受けて居る。この男が演説會を開く場合には佛蘭西の護衛兵が付く。この男に反對する言論は禁止される。而してこの人物は三臺の自動車を持つて東西に奔走して居るのである。萊因州の佛蘭西化せん事を妨げる樣な運動が斯も佛蘭西官憲の庇護に浴て居るのは怪しんで居る。

タンゴ踊だのフォックストロットだのと面白くないものが亞米利加から獨逸へ入つて來る。コカイン嗜用の流行も亦其一つである。之れに處するには何うすれば善いかと云ふに或る專門家は全然コカインの製造を禁止するがいゝと主張して居る。それでは治療上に差支へるだらうと云ふものもあるが其の懸念は無用である。それは戰爭中に於てコカの葉に依らずにコカインの代用物を製造する事が工夫された。而して其代用物は藥用にはなるが享樂用にはならないからである。この專門家と云ふのはフライブルヒのワルテル、ストラウブ教授だから、その言も信用してもよからうと思ふ。

總督に 御諚傳達

齋藤總督南大門に於て遭難の報を聞し召され 兩陛下より御慰問の御諚を賜りたるに就き宮相は三日朝十一時電報を以て聖旨を電達せり(東京特電)

リイプクネヒトの騷亂に加擔したと云ふ廉を以て告發された老社會主義者レエデブウルは證據不充分で無罪放免となつた。レエデブウルはもう七十になる。

フランクフルト大學。夏の學期の正規學生は合計三千八百四人(内女子三百七十三人)で冬の學期の二千七百八十三人に比較すると餘程增してゐる。三千八百四人の内譯を見ると、法科四百八十二人、醫科八百七十人、哲學科六百二十五人、自然科學科六百三十八人、經濟學科は最も繁昌で一千百九十七人である

獨逸でも愈々娯樂税(帝國税)を賦課する事にして其法案を國民議會に提出した。戰爭終了後娯樂を追求する風潮が著しくなつた事も亦此税を起すに至つた一理由とされてゐる。この税法の適用を受けるのは(一)演劇、(二)寄席の類(三)活動寫眞(四)射的場、玉轉がしの類(五)音樂會(六)運動遊技場(七)舞踏、假裝舞踏會(八)各種の展覧會である入場券に課される税額は二片から四馬克三十片まで等級がある

ライプチルのインゼル書店は最近七年間に五百萬部の書を賣つた。之れは選擇物が當つたのだと云ふことである。

飛行準備船 …東京へ向ひ某地を出發せり…

波蘭動搖小康 各政黨聯合示威

一時危篤を傳へられし波蘭共和國の運命は大藏外務勞働土木の各大臣逐次更迭せると議會の暑中休暇となりたる爲め最近小康を保てるが如し去れど尚ほ二三大臣の更迭ある可く波蘭社會黨は白黨より

大臣を出す ことを拒絕せるを以て内閣諸大臣中には一人も社會黨出身者無し、新大藏大臣は曾て墺匈國藏相として令名あり國民一般より其手腕を期待されつゝあり、東部ガリシヤは一時波蘭國の管理下に置かるゝも將來の運命は巴里會議に於て決定さる可しとの報道首府ワルシャウに達するや同市の諸新聞紙中には暗に協商國に對して不滿の意を漏らせるものあり、波蘭國が今日迄米國より供給を受けたる食料品及び被服等の數量は驚く可き多額にて本年二月より八月初めに至る間に於て總額二十八萬五千噸價格六千五百萬弗に達せり其外米國中央幼年保護協會は波蘭國幼年者の爲め食料品を輸送施與し又米國赤十字社は多額の藥品煙草類等を戰地に輸送し、又機を利用して兵卒等に廉價を以て煙草を販賣しつゝある等

其活躍の狀 は聯合國中一頭地を拔ける者あり、上部シレシヤに於ける波蘭人の騷動は逐次獨軍の爲め鎭壓されて二十日には單にカットウヰツツ附近の小部分に於て僅に餘喘を保てるに過ぎず國民の輿論は政府の措置を餘りに慎重に過ぎて寧ろ手ぬるしとの批難あり二十日夕方ワルシャウ、クラカウ、ポーゼン等に於て各政黨の聯合示威運動行はれ政府に對し左の三件を要求せり

一、速にシレシヤに出兵すること
二、シレシヤより獨逸國境守備兵を放逐すること
三、シレシヤに波蘭の行政官を置くこと

尚ほ東部ミンスク方面に於ける波蘭軍は豫定の如く追撃を續行しつゝありて到る處に過激派軍を排除し前進中也

時流を想察して 學務局長 柴田善三郎氏談

柴田新任學務局長は二日午後五時總督一行と共に着任直ちに大和町なる學務局長官舍に入り三日登廳事務を見たるが氏は語る

朝鮮の地は 今日迄旅行の途次すら足を入る可き機會を有せず全くの初見參である若干の事情に就て今日兎角の意見を挾むべきでは無く斯の如きはよく事情を竭して然る後爲すべきであらうと思ふ此の點に關しては諸子の多くの意見を聞き指導を受ける事も緊要である總て物には目標がなくてはならぬ朝鮮に於ける教育も目標は夙に既に示されてある即ち明治四十三年の大詔と云ひ近くは去月官制改正と共に下し給はつた大詔と云ひ目標は既に

炳乎として 示されてある何等の變革は無いのである又三日總督は其訓示に於ても既に述べ盡されたが此の目標に向つて如何にして到達するか之からの問題である其到達の順序方法自ら時勢の變遷がある前任者の施設を踏襲するが又時流を想察すべきは勿論であるが事然りであるが然らば其方法を如何にするか或は又內鮮人各個の教育に對し之れを區分して考ふ可きであるか問題は頗る多いが前申す如く事情を顧みずして徒らに論議するは寧ろ愚なる事である此疑は姑く措き唯徒らに…られん事を望む

遣外艦隊經費

大戰中帝國海軍が聯合國と協同作戰の爲め各方面に派遣し居たる遣外艦隊に關する經費は之を臨時軍事費より支出し居たりしが今や平和の克復と共に是等の遣外艦隊は悉く凱旋したるも獨り南洋方面は新嘉坡在留邦人等より戰時中我が遣外艦隊在泊の爲め受けたる利益の莫大なるに鑑み戰後も同方面に艦隊を派遣し置かれんことを海軍省に懇願し居たるのみならず今や南洋群島の委任統治の我手に委せられたる結果等に依り將來帝國が南洋方面に發展する爲めとして艦隊を派遣し置く必要を認め現に新嘉坡方面に在る手利根二艦は此任務を以て扱ひ之が費用に就き過般閣議の結果臨時費より支出する事を止めて之を海軍省の經常費中に計上する事となれるが乃ち大正九年度豫算には之を經常費中に計上したり而して此方面の艦隊即ち第一遣外艦隊は差當り二隻を以て編成すると共に其根據地に就ても新嘉坡となり居れるが其根據地に就ては戰時中の如く何時迄も新嘉坡に置く譯にも行かざれば馬公要港に定むべきか將來南洋の委任統治の問題にして確定せられたる模樣に依りては更に變更することあるべきかと(東京)

發起人增加 (釜山)

釜山米穀取引所設立發起人は栽野氏以下三十名なりし處今回更に鮮人二十七名を追加し五十一名となり此程日鮮人發起委員廿餘名は本田府尹を訪問して追加の手續に及んだ(釜山)

鮮滿片々

水產組合の防疫

朝鮮水產組合では目下猖獗を極めて居る虎疫が未だ幸ひに漁村及漁民に傳播しないのを好機として徹底的防疫を講ずる事とし先づ第一策として各支部並に出張所等に對し家屋其他の消毒法及び豫防注射を勵行せしめ漁船の集合地を定めて充分なる檢疫を施行すると同時に虎疫發生地方の漁船に對して赤旗其他一目瞭然たる船旗を揭揚せしむる方法を執るべく其他適切の防疫法に就き目下猶ほ協議中である(釜山)

水產業者安堵

去月三十一日以來釜山聯絡船に魚類の搭載を禁止され當業者は一般に困惑の體であつたが右は虎疫豫防の爲めであるので絶對的に禁止されたのではない二十四日間の停止を行ふたに過ぎないと判明して稍愁眉を開いた(釜山)

尚州學校起工

尚州普通高等小學校々舍新築は此程組合事務所で入札に附した處豫定額に達せず遂に九千八百圓で尚州の上田熊五郎氏に隨意契約を締結した結果去る三十日起工の運びとなつた(尚州)

赤十字と虎疫

日本赤十字社朝鮮委員本部では虎疫發生に伴ない醫員の派遣並に藥品の配達等夫々防疫に勉めて居るが今回コレラ豫防に關する注意書二十萬枚内十五萬枚は諺文、五萬枚は日本文で印刷し各支部及び各救護所へ配付した(大連)

埠頭倉庫增設

大連埠頭倉庫は輸出入貨物の激增に連れ次第に不足を來たし現在の倉庫は絶えず充滿し臨時假倉庫を建設する等其保管に窮するの状態である今秋の出廻り期迄には新に第三埠頭新設第二埠頭に約三千坪の大倉庫二棟を建築すべく決定し近く工事着手し十一月迄に完成する筈であると(大連)

物價調節と對外關係 某當局の談

物價問題は依然囂々たるが之が調節を講ずるに當り先づ講究すべきは對外關係にあり而して對外關係に最も重大なるは米國の經濟事情にて即ち戰後我國の物資が米國の物資に依りて其の缺乏を救濟すべき狀態にあるは明白の事實にして米國は又戰時中に膨脹擴大せる事業をして將來益々發展せしめ其の生産力を維持せんと欲せば勢ひ其の製品を海外に輸出せざるべからず唯問題は疲弊せる

歐洲諸國が 如何にして此の輸入品に對する代金の決濟をなすべきかにあるべく本問題は歐洲として亦米國として慎重の考慮をなさざるべからず然るに佛國にありては之が輸入品代金決濟の保證を政府に於て爲すべき狀態にあらず諸國に至りては到底政府自身これが保證をなすべき狀態にあらず故に米國は今後の如く必ずしも自國に於ける一般物資を歐洲に輸送するを得べきや否や疑問なるべく從つて此場合米國は勢ひ生産過剩の状態に陷り物價は茲に大暴落を來すものと明ざるべからず若し萬一之が如き狀態となるに至らば

反對に米國 の物價は依然昂騰の氣勢を持續するに至るべく此趨勢は獨り米國のみの現象にあらず直ちに世界の現象として日本も亦依然物價騰貴の現狀を維持するものと見ざるべからず加之日本が特に注意すべきは西伯利の狀勢にあり若し將來オムスク政府存立の基礎にして鞏固となり聯合各國の承認を受くるが如きことならんか留紙幣の價値は騰貴となり戰前同樣の通貨として流通せんか西伯利は當然日本よりの物貨の輸入を今日以上に欲求するものと見做すべく是亦懸念に堪へざる日本の

物價騰貴を 招來すべき重大なる原因ならずや故に日本の物價政策は先づ以て如上の如く對米關係及び我西伯利關係を慎重考查したる後策定されざるべからず殊に米國は山東問題其他重大問題に於て今や非常に逆睹すべからざる形勢容易ならざるものあり講和條約國際聯盟亦何時如何なる狀態に陷るやも計られざるを以て政府として此邊の事情をも講究し最善の方途を講ずるの要あるべし(東京)

銀塊俄然崩落 對支爲替昂騰

銀塊相場は將に天井知らずの勢にて騰貴し二十八日の倫敦銀塊市場に於て俄然三片方の大暴落を告げ五十八片四分一となりたる旨三十日横濱正金銀行に入電ありたるが原因に就ては何等入電なければ審かに爲し得ざるも要するに過般來の暴騰に際し唯一の銀塊供給地たる米國銀塊市場に於ける有力なる買手は何れも觀望し居りたる模樣あれば最近相場の六十一片四分三と將に新高値記錄を造らんとする趨向に乘じ從來買物を潛めたる是等の手の俄然出動し相當纏りたる賣物を市場へ賣注ぐに至りたる結果に非ざるかと觀測せらるゝが前途相場の成行は後報を得ざれば現在に於て騰落何れとも豫測し難き模樣なるも此の暴落に依り二十八日横濱正金銀行の對支爲替建相場は上海天津共四分三方昂騰を告げ上海七十七圓二分一天津同三十七圓四分一を示したり一方紐育銀塊相場は二十七日百十五仙四分一と更に前電より一仙四分一方暴騰したる旨三十日横濱正金銀行に入電ありたり倫敦銀塊の暴落に徵し紐育市場の取引相場は倫敦二十七日取引の六十一片四分三と對照すれば當然の昂騰なりと云ふ可く從つて二十八日の立會相場は入電に接せざるも暴落を見るに至りたるもの、如しと云へり(東京)

横斷航路成績 (朝郵經營)

朝鮮郵船經營に依る横斷航路最近の成績は往航殆んど滿載の盛況にて平均五百噸乃至六百噸の積荷にて相當の成績を擧げ來りたるが昨今同航路は極めて不振の狀態にて尚本年度に於ける朝鮮旱魃に依る大豆の不作は今後一層同航路をして不振に導くなる可しと某氏は語り居れり

大阪財界便り

中國紡績企畫 (備中)

備中倉敷町に於て目下設立計畫中なる中國紡績株式會社は資本金百萬圓にして同地稲山撚糸紡績會社支店長三宅半左衛門氏專ら斡旋し阪神地方に於ける四、五の棉花商發起人に加はり既に大體の計畫進捗せる由なるが紡機の買入は直輸入商範多商會との間に明年二三月積のもの買約するまでに運び居れば遲くも同年下半期中には操業を開始し主として花莚製織用なる太番綿絲を紡出するの計畫なり

花屋敷土地株 (阪急)

阪急電鐵沿線花屋敷なる花屋敷土地株式會社は現在資本金一百萬圓四分の一拂込にて會社設立の時は比較的早かりし買收地價の低下がりにて基礎の堅實なる株式は少數株主に占有せられ居れば一般に分布すべく現在十二圓五十錢拂込みの同株式を四十圓均一にて二三千株丈け大株主より賣り出しをなし更に資本金を四百萬圓に增資する計畫なりと

輸入棉花減少

八月中旬の輸入棉花は米綿一萬七百三十五俵印棉三萬八千六百八十六俵支那棉九千四百三十六俵埃及棉六千百二十俵朝鮮棉三百十二俵合計六萬五千二百八十九俵にて之を前旬に比すれば六千百七十一俵の減少にて昨年九月以降本年八月二十日までの輸入棉花累計二百十二萬七千七百四十六俵なり

米棉持合

二十七日紐育米棉相場は十月限卅一仙七五となり前日に比し持合廿六日印度棉相場は新棉ブローチ五二五留となり八十錢方を報ぜり

紬は軟弱

七月末に於て人氣同慨と共に相場も最近の高値に達せし鹿兒島紬は絲價の再び軟調に變じたれば商勢又復沈靜となり次いで各產地共に氣配不良なるは人氣愈々引立たず自然相場も低落して去月高値に比し一、二圓安を告ぐるに至れるも賣收穫期に際し此方に職工を奪はれたる方面もあれば產額の漸減は甚しき低落もなからんかに氣構へられ大島紬も鹿兒島紬同樣去月末前高値に同復せるも程無く生絲軟弱に陷れるは買客の急に買控への方針に出…

遠藤前秘書官

遠藤前總督秘書官は三日午前十時三十分東京府廳に登廳阿部知事其他に就任挨拶をせり(東京特電)

佐藤軍醫部長歸城 馬山に轉地療養中なりし軍司令部軍醫部長佐藤醫學博士は三日歸城四日より執務せり

人事消息

▲青木戒三氏(總督府庶務部長)貞洞官舍より總督官邸前元總務局長官舍へ移轉
▲守屋榮夫氏(總督府秘書官)總督官邸内元齋藤織夫大佐官舍に入る
▲伊藤猛雄氏(總督府秘書官)倭城臺元神田純一氏官舍に入る
▲野入利三郎氏(大朝記者)鈴木富吉氏(同記者)は兩三日中に入城の豫定なり

烏瞰録

外國には爆裂彈の洗禮は珍らしくはないが日本では珍らしく殊に朝鮮では空前の椿事である▲事程左樣に日本では暗殺などの經驗が乏しいから警戒に對しても不備な點が尠くない▲外國では警官の警戒振りは必ず群集に面し騎馬巡査は各所に配置されて上から群集を見おろし各方面に注意を拂ふやうにしてゐるから兇漢は手の出しやうがない▲彼の歐洲大戰の導火線であつた墺國青年の暗殺事件も警戒が甚だしく不備であつた▲騎馬巡查の任務は不穩な擧動あるものを逸早く發見するので萬一の場合には犯人の追跡にある▲よし群集の爲め追跡を障げられても其人相は馬上から認識する事が出來るから逮捕上非常に效果がある▲永らく外國にゐた某武官の話▲京城の警戒も嚴重であつたらうが犯人を見逃した事は返す〲も遺憾である▲併し幸ひにも總督總監に異狀の無かつた事は不祥な中にも目出度い▲宇都宮軍司令官も一米突後方に居た許りに無事だつたのは結構である▲其の軍司令官は深更迄負傷者を親しく病床に見舞ひハリソン夫人の負傷に對しては古城專屬副官を派して見舞はした▲夫人は自分の負傷をも忘れて軍司令官の厚意を謝し且其善なきを心から祝福したさうな

支局開設

九月一日より全北全州に支局を開設し左記の者業務に從事致す可く候也
八月三十一日
支局長 山本悅藏
記者 西本實
營業員 緒方守雄
京城日報社

▲內地人看守募集
一、志願者ハ年齡二十歲以上四十五歲以下身幹四尺九寸以上ニシテ身體強壯品行良ナル者
二、看守採用規則第一條但書ニ該當スル者
三、試驗ハ九月十二日施行ス
右之外詳細ハ當所へ出頭ノ上承合ノコト
朝鮮總督府看守教習所

本日〆切
東亞木材興業株式會社創立事務所
安東縣江岸通

坪內博士序 杉谷代水 中島孤島兩氏譯補
縮刷增補新刊 希臘神話及北歐神話
挿畫光澤寫眞版廿四頁 地圖二葉カット五十餘 四六判美本 六百七十頁 定價金貳圓 郵税十錢
希臘神話は故杉谷氏が半生の心血を傾けた名著、內容の精と文章の美とは明治大正の文壇に比儔なき記念出版にして幾版を重ねて久しく絕版の處、今回縮刷出版に際し著者の親友中島氏の北歐神話を增補し別に神話解說廿頁を加へ挿畫全部を改め全篇に亙りて面目を一新せり我國唯一の大成せる神話書にして西洋文學研究者には勿論男女學生青年及び一般家庭の優秀なる讀物として之を推奬す
東京神田 冨山房 振替五〇一

移轉廣告
京城南大門通二丁目百二十二番地
範多商店京城出張所
電話(長九一九番)

實用 肥料講義錄
農家が肥料上の智識なくして無茶苦茶に施肥するは恰も地中に金を埋むるが如きものである、此弊を救はんが爲に肥料界の博士農學士數名監修の下に設立されたのは實用肥料研究所『東京丸之內有樂町』東洋肥料研究所では今回「肥料講義錄」(三ヶ月卒業六冊菊判八百頁)を發行して居る…

文章世界 九月號
創作 音戸の瀨戸 宮地嘉六 / 島で遇つた畫家 中戸川吉二 / 一人若い一人 宮川曉村 / 一のバイブル 室生犀星
◎自他の融合 田山花袋 ◎新道德の三要素 杉森孝次郎 ◎社會改造と文藝 馬場孤蝶 ◎二つの藝術觀 宮島新三郎 ◎藝術と生活 木村莊八 ◎最近の詩壇の二大收獲 ◎「田園の憂鬱」を讀む ◎「傷める花片」を拜見して 晶子 ◎近松秋江論 宇野浩二
定價三十五錢 郵税二錢
東京本石町 博文館

簿記
通學 寄宿 校外生大募集
本校は簿記學校の規定に依り文部大臣の認可を受け…
東京小石川區… 日本專修學校

法人登記公告
安城金融組合登記事項中…大正八年八月…登記
京城地方法院安城出張所

商業登記公告
三井物產株式會社…大正八年八月貳拾七日…支店ヲ設置ス…右大正八年九月貳日登記
京城地方法院仁川支廳

土地賣却公告
羅南停車場附近新市街地二百六十四筆坪數貳萬九千坪各筆毎ニ九月二十一日ヨリ二十三日間羅南娛樂場ニ於テ競賣ス購買希望ノ者ハ本道ニツキ詳細承合セラルヘシ
大正八年八月廿九日 咸鏡北道

山林用苗木販賣
落葉松一年生其他種々…
長野縣北安曇郡常盤村 菅澤尊一 電略スター

洋鐵鋼材料 パルプ工具品類 鑛山用品 一般工業用品
瓦斯管
カナエパッキング會社代理
京城南大門通二丁目 合資會社南方商店 電話長一六八九 振替一九三〇

最新刊
提唱碧巖集 法華義疏 圖の算術 近刊豫告 朝鮮大地圖
大阪屋號

危かつた總督

怪我が無つたのは天佑

親しく爆彈事件を目撃した 兒島中將の談

「困つた事が出來たナウ」と劈頭に茲ふ云つて眉を顰めた兒島中將は爆彈事件の慘狀及び其前後に就て語るやう「一體侫ふ云ふ問題の起るのが一番困る或少數の非常識の分子があつて一度今度のやうな眞似をやると直に

夫を眞似 たがる馬鹿者が出來るので困る殊に犯人が何時までも逮捕されないやうな事でもあると愈々此の危險思想の傳播を見るやうな事がないとも言ひ難いから一日も疾く兇行者を捕縛して人心の安定を得させたいものである。乃公は一日の晩釜山から總督一行に先立つて歸城したが

聊か胸に 答へる處があつて二日總督一行の入城に依りて何事もなければ可いがと内々憲兵の一部に命令を下して百余名を集中して居ると二日朝松永知事から交渉があつて合同の特殊警衛裡に當日の警戒に任ずる事になつて夫等の憲兵は主に南大門附近へ私服で警戒し

極少數の 憲兵が驛に傍の配置に就いた、それで少しは安心したものゝ未だ不安の念が全然去らないので二日の午後四時太田副官を伴れて總督一行を出迎への途中、態々廻り道をして鐵路を中心とした鮮人市街の状況を視察すると商家も平素と異らず全部戸を開けて反つて平日よりは人出が少く寂乎として靜かだつた、

多分見物 に出掛けたのであらう此分ならば先づ可い鹽梅だと南大門附近に來て見ると案外にも歡迎者の群が左程多いとも思はれない、什うした現象だらうと副官に言ふと、多分未だ時間が早いのと學校生徒が見えぬ故だらうとの答、警備ご合はと見れば此處彼處に白服の巡査の一隊が其數も少くない樣子

夥しい巡査 の姿が見られた南大門驛へ來ると乃公は氣を休めて歩廊へ入つた。宇都宮軍司令官、淨法寺師團長などと談話をしながら待つ間に汽車が著いた、總督一行が貴賓室を出る時、例ならば總督と並んで歩く乃公が此日に限つて後に居た、不如驅け拔けやうかと思つたが總督夫人が他の人と

挨拶を交 して居られるので驅け拔けるのも失禮だと佇んで居る間に總督一行は表へ出で馬車に搭乘されたので乃公は貴賓室出口右寄りの木柵の側で少し遠つて居た、唯見る儀仗兵の吹奏喇叭が終つた時不意に異樣の音響が聞えた。傍の松の木の蔭から赤い光りがぱツと見えた乃公はフト瞬間に寫眞班が一時はマグネシヤを爆發させたのかと思つた時

手から血 をだら〳〵と流した一人が驅け來る足を眞紅にしたのが又一人しまつたと思つた刹那悲鳴が聞えて斃れた者が五六名、見ると總督の馬車が最う一町先に動き出して居たので乃公は後事を鹽澤大佐に命じて總督の一行に追附き總督官邸の伺候式に列席したが後で總督御夫妻の乘られた

馬車を調 べると爆彈の斷片が四つも五つも散つて居たを發見ても奈何に危險が總督の身邊に迫つて居たかが想像されやう兎に角危難を逃れたのは確に天佑と言はねばならぬ」云々

ダヌンチオ氏は 義州と大郎に著陸

近く係官を派遣して地均し工事に著手す 陸軍の歡迎準備

ダヌンチオ氏の日本訪問飛行に就ては民間よりも朝鮮迄歡迎飛行を爲す筈なるが一方陸軍に於ても夫々準備を急ぎ居れり右に就き陸軍省航空課長松井大佐曰くダヌンチオ氏の飛行し來たる

航空路は 羅馬より巴爾幹、小亞細亞、波斯、印度、支那を經て朝鮮より東京に來るので途中義州と釜山と大阪とが著陸地點と定めあれど釜山には適當の著陸場なき故大郎邊にしては如何と發信し置けり又假定にては釜山より對馬海峽を經て下關に飛ぶ事になるが同地は

要塞地帶 なる故日本海へ出で石見の濱田より大阪に迂廻せしむる樣交渉し居れり夫に各陸地點は五機竝び揃へ來るものなれば相當の廣さある平坦地ならざるべからず大阪には鳴尾又は廣き練兵場ある故都合好きも東京は好き

練兵場に 相當設備を爲し歡迎する積りなり尚ほ義州と大郎へは近く係官を派遣し地均しその他の準備を爲すとなり居れり一日の航程約百八十里一時間約五十里を飛翔するものなれば種々の準備を要し其上一時間百馬力出すものとし七罐餘の油を要し一日にはベンジン油約

百五十罐 モビル油とカツ油各々其の十分の一位を要すべき等の補給を充分に爲すべく陸軍側よりは數名出張し其の用意を爲すべし何れにせよ此計畫は國際上絕好の機會にして日伊親善の爲めにも將た我が飛行界の爲めにも

大なる刺戟 となるものなれば出來得る限り歡迎せんと思ひ居れり殊に夫が世界の航空界に偉大の航路が開くと共に高空雲上を飾る快擧なるを思へば官民相共に熱誠を披瀝して歡迎すべきなり日本海飛行の際は

驅逐艦を 派遣せんと思ひ目下海軍省に交渉中なり又飛行上最も必要なる地圖と方位圖は伊太利大使館の武官仙波中佐よりダヌンチオ氏の參考に供する爲め既に二百十數通を送り置けり」云々（東京特電）

雨の朝 木の股に初秋の雨灑りけり —千一儀

臨海日誌

葛麻半島へ 外八村を見る

女子教員養成所 當番生

八月十八日 火曜（晴）

港の例とてボウ〳〵汽笛の音は姦しい。旅館は港に近いので汽笛の爲めに眼を醒ますことゝある。實は今朝も汽笛によつて眼ざめたのであつた。今日は元山稅關の御厚意によつて我々が葛麻半島まで送り下さることに定つて居たので八時二十分旅館を出發して稅關へ行つた。ランチ卯辰丸は綺麗に掃除して我等を待つて居た。

二三日來の大時化も、名殘なく晴れて、空には雲の跡だも止めず、波も立たぬ、八時三十分卯辰丸は靜かに纜を解いた。汽船の進むに從つて起る水の音の他、船は全く油の如くに一路葛麻半島を指して進む、四十餘名の珍客を乘せた卯辰丸は、次第〳〵に沖へ〳〵と進む。につれて葛麻は次第に近づく、やがて舟は檢疫所の棧橋へ着く、一同此處に上陸すれば、卯辰丸は再び來し方へと歸へつた。

一行は山麓の細道をつたひ山路を分け、峰を傳ひ、南は岬角に出た。こゝは北は元山灣、東南は日本海に望み、西は一體に朝鮮半島の沿岸と對して居る。綠なす松の根元に咲いて居るは桔梗女郎花等、木の間を吹く潮風は涼しくて、風物何となく秋の氣を帶びて居た。見晴らしの良い木陰に憩み、涼をとりながら日本海を眺めた。左方遠からぬ處に薪島あり、其の西南に名も知らぬ小さな島あり、右方海に見ゆる威南の島嶼は霞に包まれて居て、正面一帶は日本海である。廣漠眼界の極まる所は空と水と合して一髪である。廣大無邊の境に遊べる感がして靈魂自ら擴くなつた氣分にもなつた。

漁夫たる青海原に扁舟を浮べて漁する漁夫の勞を思ひ、白帆が風に上げて澎湃たる浪を押し切つて進む水夫の勇を見ては各々一種の感想に打れずには居られなかつたであらう日を轉じて右方を見れば遙か半地に小さな洋館の數多點在するのが見え、これ即ち外國人の西洋人部落である。こゝ里の南海灘は波に打ちよせられた細かな愛しい靜かな所である。又海底は遠淺になつて日本海の風が直ちに受けるので波は相當に荒いやうであつて長い汀に打つ波の音は合して此處から聞けば汽車の轟々と發する音かとも疑はれた。暫くして小山を傳り斗南里を逍遙した。こゝに建てられた洋館は何れも見ても其の建築は頗る簡易である。しかし衞生的に出來て居るやうに見た。目下三百人の避暑客があるとのことであつた。この部落は朝鮮滿洲などに居る宣教師の組合によつて成立て居るのであると聞いた。元山から遠からず物資を得るの便はあり良好な避暑地であると見た。それより葛麻鮮人部落を通つて元山に歸り晝食をすまして午後の海水浴をした。今日も亦愉快な一日であつた。

兩婦人は

變る〳〵「御月賦販賣をしてる商賣人の手には一切かけず郵便局又は各驛の本支金庫等をしてこれを取扱はせたいといふ希望である」云々（東京）

華美作り で從來の總督物と至るまで一體に…て居るが、イヤ入りの指輪から履… (以下)

兩夫人は申し合せたやうに薄色の元氣で御座います。斯うして其の車中から眺めて居ますと大變御座いますね。御明い黒色で御座いますね。禿山ばかりだと聞いて居りましたが、どうして禿山どころか

靜々として

居るぢや御座いませんか。……わ、朝鮮に來たのは力めて朝鮮婦人と接近つもりです……」と云ふ意味の事を陳べ或は記者連にいろ〳〵の質問を發したりして總督總監の平民振りを裏書するかのやうに見受けられた。

裏書する

新總督總監の奧樣振

平民振を 京釜線の車中である。窓外には未だ清々しい朝の景色が繰り展べられて行く時分、總督、總監兩夫人を展望車の中に訪れる。室内には水々しい果物を盛つた籠なども置かれ、朝の

歩息時間 と見ねて兩夫人は水野總監と向ひ合ひに籐の肱掛椅子に腰を下ろして居た。總監夫人達に較べると可成りに色彩が違ふ。社交界に活躍する夫人であると云ふ感じがする。應待振りも頗る柔かで如才がない。記者の挨拶を『どうぞよろしく……』と受けて

こども公債發行

五十箇月賦の 小額公債の賣行に鑑みて 遞信省の新しい試み

今度賣出し中の第二回臨時小額公債は百圓、五十圓、廿五圓の三種のうち廿五圓の小口が最も賣れる先月十七日以來の第一回賣出しには百圓券に比し廿五圓券の枚數は三倍を超へた斯く小口が威勢よく賣るところに世智辛い昨今の人の心が映り茲に又當局の少年公債發行に關する希望が起つた當局は曰く『米國の自由公債募集のビラの一種に可憐い孃さんが公債を抱つこしたのがある其

額面は 二十五弗で之を五十回位の爲し崩しにして少年少女に買入させる仕組だ、極めて良い思ひ付だがこれを日本に移すといふ事で何うかと考へて居たが今回の公債賣出しの景況によつて之を實行する事が可能なるを認めた七月の上半期に千五百萬圓といふ眞に空前の增加を示した郵便貯金が後半期には僅に五百萬圓しか殖ねなかつたのは郵便貯金が

公債に 振替られた證據である貯金を二十五圓の公債に替へる人の心は、嫁入りの持參金や老後遊山の資でなく所謂中産階級が此麼風では明日の生活を誰が請合ふ？といふ生活苦の影であり呪ひの姿ではないか少年公債の計畫は茲に立脚し子供の時から投機心を制して堅實な恒産の心を植んとするもので

貧と富 この少年同志に嫉妬的弊害と取扱者の上に起る弊害の除去を研究した上で實行の出さるることとなるべく實行の曉は其額面は廿圓若しくは廿五圓とし五十箇月の月賦で賣出し拂込み金額が滿了した上で公債

有力なる手索

兇行現場から犯人を追跡した…

兇惡憎むべき爆彈事件犯人に就いては既に其筋に於て目星を付け着々檢擧の手を進めつゝあるが聞く處に依れば其後更にある犯人檢擧に頗る有力なる手索りを得たる由詳細は發表するを得ざれど右手索りと云ふは…云ひ同人は當日現場より逃走せる犯人を認め南大門通り迄追跡し其犯人の人相風體等を熟知して居る相である同人は…の其筋よりの急電に接し中途より引返し三日午後十時三十分歸城したりと

怪しい男を追捕ふ

爆彈事件で負傷した 權本町署警部

總督府醫院外科室八號に本町署の權警部を見舞ふと權氏は顏を蹙めて語る『右股の二彈は大分深いので痛みます左足もやられてゐて都合四箇所です。自分はあの當時、總督閣下を迎へる前に擧動不審な男が二三人、茶店前にゐたので刑事と二人で追拂つた上前に出てゐたので

す、 すると後から丸いものが飛んだと思つたら股が痛むので見ると血が迸つて居るのです、驚いて倒れた時に犯人は先刻追拂つた筈の二三人であつたと直覺しましたが傷の爲めに倒れて後は覺えません』

城法院長上陸を拒まる

虎疫流行地經由の爲

京城覆審法院長城數馬氏は三日朝入港高麗丸にて釜山に著したるも同氏は虎列拉流行地福岡驛を經出せるを以て直ちに上陸する能はず尚同船乘客中同じく福岡驛を經て乘船したる者百餘名あり檢疫を受け居れるが疑はしき兆候なき者より順次解放せらるべし（釜山特電）

間島奧地の 馬賊團

依然跋扈跳梁

三日其の筋に達したる情報に依れば間島奧地の馬賊は益々跋扈跳梁し附近を掠奪しつゝあり出沒するも四十名より成る馬賊は琿春縣地方化郷黎樹溝を襲ひ同地在住鮮人金某より露貨五百八十留日貨四十圓其の他同部落にて銀錢を多數掠奪し老頭溝方面に退却したる該馬賊は四月以降頭道溝附近に根據地を有するもの、如く賊中には朝鮮人も加入し居れりと又總て銃器彈藥を所持し彼等は吉林孟督軍の義勇兵なりと揚言し居れり又琿春縣智勇鄕二道溝及三道溝地方に約百四十名より成る馬賊來襲し掠奪を擅にしつゝあり右討伐の爲琿春北營文那陸軍田連長は兵四十名を率る該地方に向け出發したりと

興味ある喰人族譚

聽衆暴風雨を冒して押掛く 本社主催レペル氏の講演會

本社主催に係る和蘭新聞記者アルバート・レペル氏の南洋蕃族踏査譚講演會は三日午後七時より南山町高等女學校講堂で開催した此日午後より雨模樣の低い空が垂れて時々は降雨があつたが雨を冒してレペル氏愛藏の蕃族風俗參考品を收めたトランクは朝鮮ホテルから講演會場に運ばれレペル氏も早くから會場に來て『自身で珍奇な參考品を實地に陳列し

御覧の便を 圖つた夕暮よりは風雨が益々激しくなつたが定刻前から聽衆は陸々と詰かけて講堂は溢れる程の盛況であつた午後七時藤村本社支配人の開會の辭に始いてレペル氏の待ち設けた多數の聽衆の前に瀟洒な黒のモーニング姿を現はした時は講堂も破れんばかりの拍手が起つた當夜の講演は通譯の外事課の横山氏が通譯の勞を執つたレペル氏の口から物語られたムーブランス?族の

奇怪な野性

は頗る興味あるものであつた、種族の殘虐でありラージャーロビーに於ける物語や原始な生活習俗が一々參考品を示して的確に語られたので聽衆は醉つたやうに聞き惚れてゐた殊にレベン氏の八箇月の間住み慣れた喰人種の野蠻生活談は横山氏の流暢な通譯に依つて聽衆に深い印象を與へ斯くて午後九時急霰の如き拍手の内に講演を終つた聽衆には婦人も大分見られた

大荒れ

京城附近 被害夥だし

京城附近は三日夕刻より南の風吹き荒み豪雨を交へて光熙門外の蓮池を極めたるが立樹を折り屋根看板を吹き飛ばす等被害少からざるもの、如し

能狂言の大家

野村萬造來る

鷺流の狂言大家野村萬造同其他の一行は滿洲よりの歸途入城し四日午後二時より南山町の家に於て左記番組の下に開催の會を行ふべく當地寶生流の師匠連も參加する由なるが會費は一圓にして入場券は同會場に於て求めらるべしと番組左の如し

▲狂言　佐渡狐、吕連、縄ない、二人袴

▲素謡　實盛、松浦物狂、雨月（野村萬作）

演藝……

▲壽座　第九回素人藝題會（四五日）▲一番目花の夢八場▲二番目音劇『大火後』▲二番目五つ重なる配役稻葉照子、女房お吉（神谷）古谷幸之助、叔父久太（岩田）植木屋彌平（外山）稻葉むら（中村）倉本鐵哉（前田）稻葉要造（小松）外町秀子（酒井）古谷喜十郎、辰五郎（島村）武藤廷吾、消防夫金太郎（逗子）

▲浪花館　京山春駒、浪花家虎鉄一行の浪花節演中

▲浪花館　號島大藏一行の浪花節にて好評喝采

○須多商店移轉　須多商店京城出張所は市區改正の爲め九月一日より南大門通二丁目百二十二番地に移轉したり

寶生流家元小田護一氏も一行に加はり居れり

謝告

一昨二日午後南大門驛前に於ける爆彈事件に際し本社寫眞班武井延太郎儀負傷致候に對し各方面より御見舞を辱うし誠に難有不取敢紙上を以つて御禮申上候

猶目下旭町島崎病院に入院療中幸に經過良好に有之候

八月四日

京城日報社

京日案内

歡迎總督 仁川支那町（電話三二番） 同禮裝 木村組

△電話は總督の代金一回分前金（十錢増）番外一回分前金壹圓（二十錢増）普通は七十錢
▲古本熱心高價買入 ▲是非御試買を乞ふ ▲本町二丁目 ▲電話三一九五番 ▲驛前書房
▲申込後中途掲載中止は料金不返戻 ▲六回以上の申込は特に割引の事 ▲照會は返信附に非ざれば回答せず

御袴專門 京城本町四丁目 山崎袴店

●電話譲り物アリ 希望の方は電話二三〇一番へ

記者採用 希望者は履歴書携帶本人來談あれ 黄金町一丁目 京城新聞社

尋犬 茶色ニテ足先ハ白シ尾ハ切斷、南大門驛下ニテ紛失、首輪ニ本町ノサキ記名、御通知ノ方ニ謝禮ス 京城ノサキ文具店

高等御下宿 一ヶ月二十圓 宿泊料一日八十錢 京城太平通二丁目 三好館

疊表在庫品特價廉賣 備後表木綿へり付一疊二圓四十錢其他御好みに應ず 京城太平通二ノ五四栗原疊商店

苫 多數在庫 仁川山手町三丁目七番地 内田

鮮語科 **英語科** 新學期三ヶ月修業 初步入學其他補缺編入 京城太平町一丁目 京城青年會

店員入用 年齡十五六歳以上廿三歳位迄身體壯健なる者希望者は履歷書携帶本人乞來談但市内要保證人 永樂町二ノ五八 辰巳屋支店

賣地 南大門通三菱鮮銀行附近黄金町三吉野町其他 京城黄金町三若草通電九八九 信託部 犬島商會

外交招聘 優良者不問內鮮人 希望者は履歴書携帶午前中來談 京城黄金町一ノ八電話五五七番 帝國生命保險株式會社

稿正係 印刷ニ經驗アル者トシテ一名採用ス 京城旭町一丁目電話二一〇八 中島印刷所

金融 月收ノ方ニ極秘迅速簡易信用貸御來談被下度御都合ニテ參堂致候 電話拂保貸金 京城本町三ノ四六 大和屋質店

ゴム玩具 風船〇賣月謂サツク類△定價表は無料郵送可仕候 京城太平通二丁目 太陽ゴム商會

讓店 本町一等の場所飲食店向御用の方は 明治町交番所通り丸木バーへ御來談を乞ふ

事務員入用 内地人以上年齢廿歳以上希望者本人來談あれ 本町二丁目電話三六九 隈代書所

事務員 從業員至急入用可成要帶者を望む 漢江通十六電話七一七番へ 漢江製飴所

事務員採用 拾五歳以上拾八九歳位迄高等小學卒業以上の學力を有する者自筆履歷書携帶社内京日案内係迄

看護婦及見習看護婦募集 希望者自筆履歷書携帶來談あれ 本町二ノ四五 内科小兒科 山田醫院

少年店員入用 本町一丁目 青々園茶舖

品質本位ゴム底足袋

粗製亂造ヲ一掃スベク御試用ヲ乞フ 御報次第詳細書送呈
東京市本所區原庭町三十番地 西山商店 振替東京四五九九四

サロミン

コレラ、腸チブス、赤痢流行時ニ際シ急告

サロミンは特異の殺菌作用を有する腸内消毒劑にして内服に依り何等の副作用を呈する事なく病原菌を速に死滅せしめ總ての腸疾患を根本的に治療するを以て傳染病流行時に際しては殊に臨床醫家各位に賞用されつゝあり

粉末 三五瓦入半粉入、壹粉入 錠劑 百個入 （醫家に限り文獻送呈す）

製造元 日新製藥社 大阪市東區道修町二丁目
發賣元 赤木勘三郎商店 電話本局三三五番 振替大阪二〇五四番

（帝國醫科大學病院、各府縣立病院、赤十字社病院御採用）

全國有名なる藥舖にあり

特許 新案 商標 意匠 代理 前特許局審判官審査官 特許辨理士 正五位 工學士 押田鶴 大阪市北區堂島濱通一丁目 電話北一七九〇番

有價證券現物賣買

合資會社 門直商店

門直株式日報 門直株式週報 電信暗號表 申込次第送呈ス

大阪市東區高麗橋五丁目 電話長本局 二二七九番 二三六一番 二三〇四番 二三六一番

弊店ノ特色ハ確實敏速懇切ニ在リ

受信略號オサカドナヲ 振替口座大阪四九七八八番

▲軍隊拂下大安賣

茶褐外套、毛布、冬茶褐小倉服、ジヤケツ、アイボーシャツ袴下、冬絨紗服、軍帽、靴下、雨合羽 右特別大安賣仕候間多少に不拘御用命願上候

龍山元町二丁目 川本衣服店 電話八五五番・振替口座一五六九

綿

フトン綿、中入綿、毛綿、原綿賣買

京城青葉町二 長電一六五番 朝鮮製綿株式會社

朝鮮銀行住宅 圖案募集には

鮮滿唯一の防寒裝置として定評ある

專賣特許 宮崎式ペーチカを 御設計に御忘れないことを高唱いたします

▲最近御用命先

京城 陸軍諸部隊及無線電信所
同 朝鮮總督府中央試驗所
同 不二興業株式會社社宅
同 藤井寬太郎邸
同 小杉謹八邸
同 井上宜壽堂藥房邸
仁川 末永邸
平壤 中學校
同 兵器製造所宿舍
同 滿鐵社宅
同 太刀川藥房邸
同 久保藥房邸

說明書進呈

新龍山十八銀行前 宮崎組 電話八四二番

みだれ咲き

第百卅七回

島山碧波作 森田久畫

身も心も許した非口健吉が、總を二三にする輕薄男子であることを確め得たお蓮は、失望と落膽に非常識のメートルに狂ひが生じた、大事な男を子爵夫人に左右されると思ふと、彼女は前後の思慮と分別とを缺いて日名子旅館へ暴れ込み、自分も忝はなければ艶子夫人にも忝はせまいと考へた、けれども偶々實父の安否に思ひを走らせると徒らに事を廻まる時機では無いと思つた。

『宿屋へ歸つて熟く考へて見やう』

心の裡に斯う決した途端の出來たお蓮は、日名子旅館の前を素通りして自分が泊つて居る米屋旅館の圃を跨いだ。

『お歸り遊ばせ……』

お蓮が帳場を始め女中達に與へた多額の祝儀は、忽ち効力を現はして下へも置かぬやうに待遇する。

『降り出したわね』

帳場に云つて暇りの脇に佇んだ彼の女は。

『誰も尋ねて來た者はありませんか』

無論彼れを來訪する者などは無い、けれども態と斯んな事を云つて旅館の者に一種の虚勢を張るのであつた。

『はい誰何もお見えになりませんでした』

係りの女はお蓮の手にした小さな手提を受取ると頭を下げた。

『さう……どうしたのだらう』

彼の女は態とらしく小首を捻りながら、女中を先に立たせて自分の部屋へ入つた。

『姉さん、どうぞお床を延て下さいね』

彼の女は隣の部屋の出宮が戻つたやうな氣配がするから、床に入つて樣子を探らうとしたのだ、何者か知れぬが出宮の許へは一人の來訪客があつて、何かヒソヽと語り合つて居るから人知れず夫を探つて他日の材料にしやうと思つて居るのだ。

『畏まりました』

女中は云はるゝまゝに臥床を延て立ち去つてしまつた。

『誰が來て居るのだらう』

帳場の燈を消したお蓮は、襖の隙から障子を覗くと出宮は艶子夫人の厚父藤村侯爵と小さな洋盃で强烈な洋酒を飲み合つて居た。

『そんな事はありません、夫は如何なることか判らぬが、僕は貴郎の猜心暗鬼です』

許は出宮の言葉を打ち消して居る。

『イヤ貴郎は呑ん氣なことを仰しやつてるが、僕は……艶子の況につき……此の土地に潜伏して居て何事かを企て、居るやうに云つた。

『さうでせうか、愈々左様であつたら、何とか口實を設けて引上げませう』

氣の小さい藤村侯爵はモウ怖氣付いて居る。

『夫れには及びません、愈々初江であつたら』出宮が何か考へ始めた時。

『私、口惜しいッ……』

不意に座敷の外から斯う叫んで轉ぶが如くに入つて來たのは、今しも二人が安否を氣支つて居た艶子夫人であつた。

…さんを尾行して居る者があるやうに思はれるのです、然も夫が婦人だから、ヒツトしたら例の初江では無いかと思ふのです』

『初江？』

夫と聞いた藤村侯爵の顔色が變つた、と同時に思はず吹き出さうとしたお蓮が口許を押へた。

『貴郎が出て來るまでに艶子さんは戻りませんでしたか』

『アラ貴女も、駒坂に福井の白羽二重ナノ肩うら袖うらにてもよろしいノネ…… 電一七五二 本町三 下居本店にあり』

『ね、まだ戻りませんでした』

『さうすると初江かも知れませんな、朝鮮へ行かうとする途中下關あたりで子爵の消息を知れば此の土地に來無いとも限りません』

出宮は頻りと子爵の前夫人が…

歐米飛行郵便

萬國聯合郵便總理局より公表したる歐米各國飛行郵便業務の狀況につき遞信省に寄せる報告左の如し

▲米國 千九百十八年五月十五日飛行郵便業務を華盛頓府紐育間に開始、日曜日を除き毎日一回實施す郵便物は書狀及び小包に限り郵税は一オンス若くは其端數毎に廿四仙書留料は十仙同郵便開始後滿一箇年間の遞送物八百萬通二十萬封度

▲墺國 千九百十八年五月三十一日以來維也納クラコウ及びレンブルグ間に開始、隔日遞送同年七月四日維也納ブタペスト間にも開始飛行郵便物は暫時刻は廣告を以て掲示し郵便料一クローンス（約四十錢）なるも略同額の飛行税を徴收す政府は飛行郵便には何等の責に任ぜず

▲佛國巴里サン、ナーゼル間に定期飛行郵便を開始し成績最も良好にして飛行時間三時間半にして鐵道に比し三分の一なり

▲巴里ボルドー間ニース古羅西にも開始せり

▲丁抹 乘客三名及び三千瓩以上の郵便物の運搬力を有する飛行機二臺に依りコペンハーゲンスカゲン間を開始郵便物は行程の半目的地に空中より投下す

▲瑞西 重量二百五十瓦以内の書狀は總て飛行郵便物として取扱ふ事を得せしめ本年四月三十日よりツーベントルフ、ベルンローザンヌ、ツーリツヒ間に開始郵便料は飛行をなし得ざる場合と雖も還附せず

▲コロンビヤ 國內交通不便に依り飛行者に郵便物の遞送を請負はしむ其の第一回入札は來る十一月二十日在華盛頓同國公使館に於て行ふ

米船處分曲折

一般鋼鐵船數九百七十隻、此噸數八百萬噸に上り明年末迄には全部竣工す可しと而國民は此國民に賣却せん事を希望するも意見相違が處分決因をなしたる觀ぜらる（東京）

[illegible]

銀盤々前進

[illegible]

鮮米移出力

鮮地の早稻米を有し居れるも果して[illegible]

お惣菜

◇燒豚ミルク煮 これには馬鈴薯と赤茄子を燒豚と一緒にお菜なさい、そして赤茄子は皮を剝いて輪切にし切つた赤茄子の上に少しの鹽と胡椒をたかけて置きなさい馬鈴薯は皮を剝いて荒切にし柔らかに茹でゝうらごしにし其の中にバターと卵黄と一杯だけの鹽とミルクとを加へ鍋を火に載せそれに入れて白くなるまで攪きまぜなさい、豚は百目を五切ぐらいに切り肉の表面をよく叩きよく鹽をふりかけそれから鉢にラードかヘツトを少し入れ極強い火で肉を手早く搔きまぜ片面が狐色になつたらまた他の片面もお焼きなさい、そして西洋皿に馬鈴薯を中央にやゝ小高く盛り燒肉と赤茄子をのせ肉の上には焼汁を少しお掛けなさい

日報歌壇

日向葵

□ 草野露彦（京城）

あかさきに鳴くは笛か卿なるかこの迷宵の夢破られけり

殺不足の夢抱きてある程に卿の聲にし馨さはまさる

芭蕉枕邊 近く置かれゐてまさに我眼の閉ぢむとするも

若き者甚悩みなきそこたちれの宣ふ君に眠たくなれり

盛りなる日向葵の花も裏むしほれまれば傾き搖れず

夜立つ日向葵しほれてさゆらがず姿も日神に祈りぬ

□ 季節のほろ（京城）

海越えて來は來つれども朝鮮も生活難の渦巻くよ波

生活に追ばれながらも武鳴は道の乞食に鈴惡むかな

□ 池田勇雄（京城）

野の花と空の小鳥を友として日がな遊べば思ふ事なし

□ 草場哲郎（京城）

更ち行く良夜の深みと滿江は我が眼の前に著を秘めけれ

夜た深み河邊に立ちて口笛を吹けばそよろに風吹き過ぐる

□ 村田ひろむ（京城）

或時の我が醜さに向ひあらはに見たり心なのかの

人間の持つ醜さはやみがたき力にあれば咲くさも術なし

醜さの極りなれや戰慄きつゝなのの きつ過止みかたきこれ

悔いむともわりなしや汝何として空仰ぎ怖いむさはする

□ 美沙曲てふ路（京城）

何ぞ我が叫かひまさるこの心佤すさ庭の砦の雨おれたる

給藥に見入るなりけり

川隔つ向う花街の紅き燈を見つつて今宵河岸歩み居り

對岸の廓の燈は美しく水にうつれりつらなりにつゝ

廓の燈紅く流るゝ川の面を越えて静かに吹き來たる風

美しや顫ゑちにして對岸の花街の燈ばも浮けるがに見ゆ

おほどかに町にひろごる工場の笛にめざめし旅の朝かな

いつとなく夕映ね消ねて今はしも霧立ちこめぬこゝの曠野を

見渡せば日路はろ〴〵さかきりつゝこざとし山脈霧に浮べり

しぬのめの明るくなりぬ見上れば月はしら〳〵色褪せて居り

[illegible]

◇伽藍官前の廣場は一週に二三度位府廳の撒水車が來て雀の小便位撒水して居たが大宮の來た日などは二葉の居車三臺の車で五臺で附近の水道から水を取つて汗みどろで撒水して居たお陰で水道も出來たまさか二三ヶ月分を一度に撒水した譯でもあるまい幾何現金主義の世の中だつて餘りの現金ですぜ府臨のお役人さんア〻云ふ時には實地御検査が必要だ水道のお役人は水が少ないと云ふが府廳が撒水した水でも幾十石もある物にも程度がある此不經濟的な消費を見ては市民は無言では居ませぬぜ（立ん坊の見物生）

▲在鄉一軍人に答ふ甘官は一年志願兵出身の下士と考ふ本年四月臨選二四歲にて一年志願出身者の勤務演習召集年次變更せられたり其結果大正元年徴集のものは昨年召集せられたるも本年亦召集年次となり召集したり本件は臨召中臨召部隊に聞けば直に分りしならん（師團司令部）

▲三等車の一等殿へ御答申上候御申越の件師長として監視の責あること勿論にして當に相當の注意を払ひ居候に拘らず、倒貴殿に對し御迷惑を相掛候は何共申譯無之次第に御座候今後尚ほ一層注意せしめ可申候間御諒知被下度候間御宥じ度候（京城電車監督）

▲不孝人より御返金せしめ居候篤人の御手數に候へ共何卒御許しの程勘合仕候お救し申し上げます外に醫者の方へも御座いませうか西瓜糖が一日何度も飲み多くお飲ませになりますと好くなりますし西瓜糖は何處の藥店にも賣つて居ります（愛兒の母）▲今回本府普通試驗文問題に「白文訓點」があります、漢文問題に「白文訓點」とは何を意味するのですか、返點、捨假名、句讀三つを「訓點」と稱するか或は其內何れかの一つを稱ふのですか敎へて下さいませ（受驗無學生）

新刊紹介

▲新演藝（四の九） 芝居に關する彩色版二三色版二色版、コロタイプ、アートテイピ等何れも東京大阪其他各劇場の新狂言數十種を口繪となし劇界に關する多趣味の記事頗る豐富なり（六十錢、東京芝公園九號地の二玄文社）

▲演藝畫報（六の九） 寫眞は例により東京大阪神戸其他各地劇場の新狂言數十種を蒐めたるもの、外に鳥居清忠氏其他の似顔畫、三色版、二色版等の繪畫寫眞あり記事も精細なる劇に關するもの面白きもののみ多數に選びたり（六十錢、東京々橋南佐柄木町七演藝俱樂部）

キカイイラズの活動寫眞

▲英國キール會社發明

コレは最近歐米諸國で大流行を極めてゐる寫眞で從來の寫眞より面白味が非常に深い此の斬新奇抜なる寫眞を皆樣方の御家庭に紹介したい爲

●東京寫眞研究會の技師が常朝早々月下雨（?）都で好評を博す左のフイルムを悉く機械イラズに應用した泰西喜劇女天下●新派悲劇稚之助●デブ君の醉拔ひ●自動車の行衛●ドラクスの飛行機●新血屋敷美術畫入六卷一組金六拾錢送料共代引實費廻外五十錢増

東京神田區表神保町正堂活動部

振替東京四二〇九八番

かつけ

シビレ脚氣 足立ず困る方

其輕重を問はず兎に角一度ハガキで照會あれ永年の病も自宅で治す最善療法の詳細を無代で敎ゆ

名古屋市南小川町一丁目 救命館

月やく

とまり不順でお心配の方へ

月やくとまり不順のため食物まづくむかつき時々下腹痛み何となく身體の工合惡くてこれまで色々と他の藥を用ひても効なく失望と損害をなされる方は誠にお同情に堪へません、こんなお不幸の方は

一時も早く私方へお出しなさい何の副作用もなく妙に良くきく月經の專門藥があります、お出での出來ぬ方は返信料を添へ込みお知らせす『普は急げ』

東京市四谷信濃町電車停留場前 大阪曾根崎上一梅ヶ枝町電停前 月經專門藥本家 森田藥舗 便利店 釜山辨天町二

りん病

消渇でも困る方切手三錢送れ多年の慢性にも自宅で秘密に治す妙藥を入助けに無代お敎へ致し升

名古屋南かじや町 武藤亀吉

最上清酢 日本一 マルカン印

上醤油 ヨほまれ味噌

日本醤油株式會社 京城出張所 電話二四五番

女の大事

おそろしい子宮病 かあいらしい子寶

婦人病の原因はいろ〳〵ありますが、最も多いのは淋毒の感染によるもの生殖器系の疾患であります。此場合最初は少々苦しくても何だか人に云ふのが恥かしい、醫師に診て貰ふの厭だし、我慢の出來るだけ我慢して居られますが、病氣は少しの用捨もなくズン〳〵進んで、內部の諸機關を侵し炎症、加答兒、糜爛等を起してそれがネバ〳〵した氣味の惡いおりもの（白帶下）がするやうになります、これを陳り易く言へば子宮が惡いからおりものがするのであります、然るに此こしけのおりものを女の持前だとて油斷をしたりこしけ專門の藥療があると信じたり又はこしけがある爲に子宮血の道、子宮癌などが起

〔小兒でも憎けぬ子宮病〕

この年月一日として樂い事がないにも拘らず血の道は女の持前だから一生治らぬとか、ヒステリーは我儘病だから手當てのしやうがないとか云つて、それが子宮病の原因であることは知らずに根治の方法を盡さぬのは返す〴〵も嘆かはしい次第であり升皆さん、子寶のないのは病氣の爲ですからドンナに神佛に祈願をしても授かるものでありません。隨つて病氣が易者や呪ひで治るべき道理はありません現代の婦人はドウしても現代の合理的衛生知識を求めて、自分の病氣は自分で救ふ最善の方法を講ずるのが先決問題であります。彼の有名なる產科婦人科專門堀田醫學博士はじめ、北島、佐藤諸先生の研究共著せられ

〔誰でも出來る治療法〕

るのだと退本から病理を無視した愚說に迷はされてゐる內に病氣はコヂレにコヂレて子宮質、內外膜、卵巢、輸卵管等の疾患の爲に益々おりものが多くなり世に言ふ白血永血として血膿のやうな滲出物となり、時には肉片が混じつて出るやうになると、それこそ大變、貧血を起して痩衰へて骨と皮ばかりとなり、果は腹膜、腎臟、心臟まで犯されて可惜一命を失ふ事になるのであります。

〔一分で解らぬ婦人病〕

おりものがするとか子宮が痛むとかすれば病氣だと心附きますが月經不順や頭痛、眩暈、立昏み、逆上、耳鳴、手足の冷え、下腹腰の引吊痛み、尿意頻數、尿道の痛み、動悸、息切れ、手足の痺れ等に次いで精神まで變調を起して物事に感じ易く嫉妬、邪推、癖み、苦勞性、臆病、物忘れ、悲觀等いろ〳〵の容體を繰返して永ます

子寶實例

(1) 高知市堺町播磨屋橋詰 山本晴美様

(2) 高知縣高岡郡久禮町 鍋島千喜様

(3) 東京市四谷區本村町二七 長澤御令息

(4) 橫濱市若竹町 女鹿福四郎様

(5) 鹿兒島縣始良郡東福泉山村 有村御令息

たる婦人病者の心得と云ふ書冊には、生殖器系機關の病症及び之に起因するヒステリー、血の道、おりものある諸症、產前產後の攝生、子供の出來ると出來ない理由等、すべて女一代の衛生に關して最新學理と實驗要訣とを極めて懇切に說明してありますから本書を御一讀になれば「はゝア成程コウすれば治るのだナ」『子供の出來ないのは之が爲だな』と云ふ事が判るのみならず各病症の適切なる良劑を博士方が指導してあります。それ故自宅に安心して容易く治療が出來るのであります。本書は婦人衛生普及の目的を以て一般に頒布したいのですから本代も送料も頂きませんハガキ又は此新聞に五厘切手を貼つて東京京橋新榮町帷岡省三宛お申出しになれば喜んで送呈致しますから遠慮なく御申込みなさい。

〔自宅療方書無代進呈〕

日本火災保險株式會社 ニユージーランド保險株式會社 代理店

火災保險

德田商會保險部

永樂町二丁目六〇 電話一三二五番

淋疾最新藥

ゴノクロール

◎純國產にして品質効力輸入藥に優る

全國百餘名の醫家は本品を實驗して其價値を推奨したる報告を寄せられたり

（全國各地有名藥店にあり）

發賣元 名古屋市東區京町二丁目 小島合名會社

關西代理店 大阪市東區道修町二丁目 藤澤友吉商店

關東代理店 東京日本橋區本町四丁目 藤澤友吉支店

中央製藥株式會社製造

經費低廉ナル他ニ比類ナキ!!!

發電用、灌漑用、各種動力用

專賣特許 藤村式吸入瓦斯機關

壹時間壹馬力燃料消費僅カニ無煙炭百二十匁ニテ足ル

高壓石油發動機、『アサヒ』デーゼル機關

揮發油石油併用舶用カソリン機關

高級工作機械タービンポンプ

明治四十一年創立 資本金壹百萬圓

大阪市北區西野田江成町

藤村機械株式會社

電話土佐堀長五一五番五一六番三二五〇番

朝鮮軍司令部 第十九師團 第二十師團 御指定品

マルソイド便利瓦

舊藤原商店

內外興業株式會社京城出張所

京城 黃金町二丁目 建築材料部 長谷川町一ノ六 自動車部

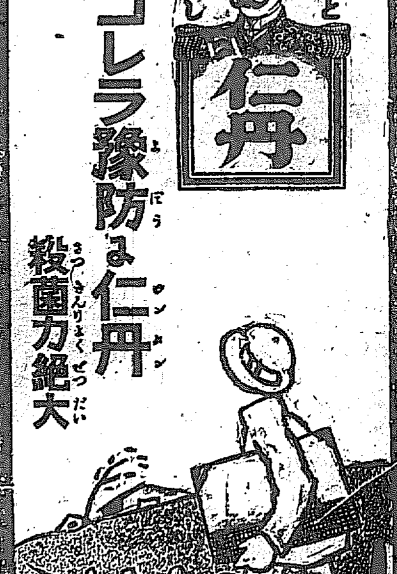

りん病

請合 藥

◎淋病淋毒は治療劑として抽毒藥主藥は最近醫學上最有効と確定し藥劑を指内服藥として前述の保證する者を高貴藥なる之に證言で證明せる事を成る時は

本大學院 醫科帝國大學 分析料 百圓 進呈

にせ物あり

有田 取扱を留

◎あらゆる治療をすゝめる紛らはしき藥店は必ず一度御來談あれ

京城南大門外停車場通 有田ドラッグ京城部

京城黄金町三丁目電車通 有田ドラッグ（長電話二八三番）

龍山練兵場前 釜山大廳町二丁目 元山本町三丁目 平壤搜町十二番地 仁川宮町三丁目 大邱京町停車場前

開城南本町二八九 晋州大安面泉町 大連磐城町

大阪心齋橋筋北 東京京橋 有田ドラッグ商會